

MEMORIA ANUAL 2020 OIJ



Memoria Anual del OIJ 2020

Organismo de Investigación Judicial
Oficina de Planes y Operaciones
Unidad de Análisis Criminal
San José, Costa Rica

Para consultas pueden utilizar estos medios de contacto:

 (506) 2528-9608

 oij-analisiscriminal@poder-judicial.go.cr

 www.poder-judicial.go.cr

Derechos Reservados ®

COLABORADORES

Corrales Ugalde Orlando
Coto Meckbel Luis Orlando
Mora Jiménez Allan
Rodríguez Zumbado Diego
Rojas Aguilar Oky
Vargas Alfaro Kendall
Vargas Quesada María del Carmen
Venegas Vega Jessica
Departamento de Artes Gráficas



Contenido

(Dar CLICK en cada TÍTULO para ir al texto respectivo)



PRÓLOGO	4
CAPÍTULO I ANÁLISIS DE INFORMACIÓN	6
CAPÍTULO II MODALIDAD DELICTIVA DELITOS CONTRA LA PROPIEDAD	7
Asalto	8
Asalto a Vivienda	9
Robo a Vivienda	10
Robo a Edificación	11
Robo de Vehículo	12
Tacha de Vehículo	13
Hurto	14
Robo de Ganado	15
Fraudes	16
MODALIDAD DELICTIVA DELITOS CONTRA LA VIDA	17
Homicidio Doloso	18
Homicidio Culposo de Tránsito	20
DELITOS VARIOS	21
Personas Menores de Edad Reportadas como No Localizadas	21
Personas Mayores de Edad Reportadas como No Localizadas	22
Amenazas, daños, abuso de autoridad, ley de armas, extorsiones, delitos contra el ambiente y otros	23
CAPÍTULO III MEJORES CASOS DE INVESTIGACIÓN	24
CAPÍTULO IV TERMINOLOGÍA Y ASPECTOS METODOLÓGICOS	28
Glosario	32



PRÓLOGO

Las denuncias reportadas ante el Organismo de Investigación Judicial son un reflejo de la tendencia de la criminalidad nacional, razón por la cual su comportamiento es de interés particular para esta institución; en este sentido, cabe señalar que en el año 2020 hubo una disminución cercana a un 18.5% en la recepción de denuncias con relación al 2019, lo cual se observó en algunos delitos contra la propiedad (robos, asaltos y hurtos), aunque en otros casos (como en los fraudes), se registraron aumentos de hasta un 20%.

Algunos de los incrementos se podrían asociar al hecho de que la persona que comete el delito busca lograr su objetivo y a la vez reducir el riesgo (como ser detenido), siendo que, a partir de las condiciones actuales, se ha visto un desplazamiento en la comisión de delitos de un espacio físico, a un espacio virtual como lo es el ciberespacio. Todo ello es consecuente con la Teoría de la Elección Racional (basado en la oportunidad), la cual establece que el delincuente busca maximizar las ganancias y disminuir los riesgos, lo cual es posible comprender con base en la Teoría del Triángulo del Delito.

De esta última teoría se tiene que un delito, por ejemplo, contra la propiedad, ocurre por la existencia (confluencia) de tres factores: 1. Una víctima que tiene algo de valor o de importancia; 2. Un lugar (puede ser físico o en el ciberespacio) que permite o facilita el delito; y 3. El lugar no tiene asociado a un guardián o policía. Esto es fácilmente entendible cuando se ve que los lugares donde se reportan más delitos son en los cuatro distritos centrales de San José, una zona amplia y muy concurrida, con un tránsito diario superior a un millón de personas. Bajo estas condiciones, el delincuente puede ubicar a sus víctimas y huir con el botín cuando la oportunidad se presenta y no existan policías u otros medios de disuasión cerca (como cámaras de video)

Lo anterior vendría a explicar la reducción observada en los hurtos y en los asaltos a personas, dado que la pandemia asociada al Covid-19 redujo sustancialmente la cantidad de personas en las calles y otros lugares públicos, como: tiendas, bares, restaurantes y centros de entretenimiento nocturno. De igual forma, las restricciones sanitarias redujeron el tránsito vehicular (especialmente en las noches) y con ello las oportunidades para robar o tachar vehículos se vieron disminuidas, siendo esto una afectación positiva en términos de una baja en la criminalidad. Cabe señalar que una población objetivo de los tachadores eran los vehículos de turistas (tanto nacionales como extranjeros), por lo que, al darse cierres o reducción de horarios en parques nacionales, playas y otros lugares vacacionales, aunado a las limitaciones en el ingreso de turistas extranjeros, explica algunas de las disminuciones observadas.

En cuanto a los fraudes, su aumento significativo se puede entender por un desplazamiento de los delincuentes de la dimensión física a la virtual o cibernética, lo que aunado al incremento en la cantidad de personas usuarias de medios tecnológicos, debido a la digitalización en la adquisición y pago de compras y otros servicios así como otro tipo de transacciones, aumentó la cantidad potencial y real de víctimas, con el resultado de que en el último año se destaca un incremento significativo en la cantidad de fraudes por internet y mediante llamadas telefónicas, lo cual se desglosa con los timos por teléfono y los fraudes cibernéticos, entre otros.

Con respecto a los homicidios, es de resaltar que su cantidad fue similar al año 2019, manteniéndose el ajuste de cuentas como el principal móvil, con un 53% de todas las víctimas, situación que sería atribuible a problemas y rivalidades surgidas entre distintos grupos vinculados al narcotráfico, el transporte y la venta de drogas, actividades que a nivel nacional no disminuyeron a pesar de la pandemia; de hecho, en el año 2020 por primera vez se superó la barrera de 70 toneladas de droga decomisada en el país.

En cuanto a las desapariciones, el año 2020 reportó una disminución considerable, de casi un 18% comparado con el 2019, de lo cual destaca que la mayoría de personas que se reportan como ausentes, fueron mujeres (52%) y de las cuales 3 de cada 4 fueron menores de edad; en el caso de los hombres, la proporción es inversa, sea que 1 de cada 3 reportes correspondió a un hombre menor de edad.

Es importante destacar que cada caso de desaparición es aislado, por lo que no existe una correlación entre una desaparición y otra, lo cual significa que hasta la fecha no se ha identificado una banda organizada que se dedique sistemáticamente a captar hombres o mujeres para desaparecerlos, sino que en la mayoría de los casos se ha detectado que la ausencia de la persona es voluntaria e intencional y responde a un deseo de separarse de forma temporal o permanente de su círculo social cercano, y en muy pocos casos la ausencia se debe a otros motivos.

Por último, en cuanto a otros delitos de interés incluidos en la Memoria Institucional OIJ 2020 sus cantidades mostraron valores similares con relación al año 2019, con algunos incrementos o reducciones generales, o bien, en algunas categorías específicas del móvil o del modo en que se cometieron los delitos.

Walter Espinoza Espinoza
Director General
Organismo de Investigación Judicial



CAPÍTULO I ANÁLISIS DE INFORMACIÓN

1.1. Indicadores Criminales

Los indicadores criminales se elaboran a partir de las denuncias formuladas ante el Organismo de Investigación Judicial. Estos describen el fenómeno criminal del país según modalidad delictiva, para lo cual se unifican los datos con la finalidad de reflejar el comportamiento y análisis cuantitativo.

- **Ciclo criminal de 24 horas:** cantidad de delitos que en promedio se reportan en un día.
- **Reloj criminal:** estimación del tiempo promedio transcurrido (horas o minutos) entre un evento y otro, para cada delito en particular.
- **Variación interanual:** cambio relativo de la cantidad de denuncias ingresadas entre un año y el anterior.

En el año 2020 el Organismo de Investigación Judicial recibió un total de **86381** denuncias, lo cual representa una disminución de 19502 denuncias en comparación con el año 2019 (105883), la consulta se extrajo de la herramienta denominada Informe Policial Homologado el día 20/01/2021.

Para la elaboración del documento se tomaron en cuenta algunas modalidades delictivas, entre las que se destacan:

- **Delitos contra la propiedad:**

- Asalto
- Robo a vivienda
- Asalto a vivienda
- Robo a edificación
- Robo de vehículo
- Tacha de vehículo
- Hurto
- Fraude

- **Delitos contra la vida:**

- Homicidio doloso
- Homicidio culposo de tránsito

- **Delitos varios:**

- Reportadas Como Personas No Localizadas (menores y mayores de edad)
- Amenazas, daños, abuso de autoridad, ley de armas, extorsiones, delitos contra el ambiente, delitos contra la libertad individual (amenazas) y otros



CAPÍTULO II

MODALIDAD DELICTIVA

DELITOS CONTRA LA
PROPIEDAD

Asalto

La cantidad de denuncias por asalto (exceptuando el asalto a viviendas) durante el año 2020 fue de 9412, de las cuales la modalidad más frecuente fue el uso de arma de fuego con 4179. La provincia que registró la mayor cantidad de denuncias fue San José con 4342. El cantón de San José registró 2459 casos, ubicándose como el de mayor prevalencia delictiva, seguido del cantón de Alajuela con 703 y de tercero Heredia con 553. El distrito Hospital contabilizó 466 denuncias, seguido de Merced con 384 y Catedral con 302.

Comparación Interanual



Variación Interanual: -38,8%



Tasa por cada 100 mil habitantes:



*solo por víctima persona

Arquetipo:



En cuanto al día, la moda es **sábado** y el rango de hora de mayor prevalencia delictiva es de las **18:00** a las **20:59** horas.



Reloj Criminal:

En promedio ocurre un **ASALTO** cada **56 minutos**.

Promedio diario: **26 denuncias**.

Denuncias por provincia

Provincia	2020
San José	4342
Alajuela	1186
Limón	1046
Heredia	1011
Cartago	799
Puntarenas	595
Guanacaste	433

Cantones de mayor prevalencia delictiva

Cantón	2019	2020
San José (San José)	4588	2459
Alajuela (Alajuela)	837	703
Heredia (Heredia)	673	553
Desamparados (San José)	756	413
Goicoechea (San José)	537	330
Cartago (Cartago)	445	296
La Unión (Cartago)	326	254
Limón (Limón)	484	254
Pococí (Limón)	301	229
Puntarenas (Puntarenas)	392	228

Distritos de mayor prevalencia delictiva

Distrito	2019	2020
Hospital (San José)	897	466
Merced (San José)	522	384
Catedral (San José)	636	302
Pavas (San José)	477	285
Alajuela (Alajuela)	304	260
Uruca (San José)	304	224
Hatillo (San José)	444	219
Limón (Limón)	400	204
Liberia (Liberia)	292	198
San Francisco (Heredia)	206	196

Distribución de asaltos reportados según modalidad

Modalidad	2019	2020
Arma de fuego	7001	4179
Arma blanca	3352	2168
Arrebató	1975	1288
Golpes	1272	677
Intimidación verbal	732	416
Candado chino	396	267
Otros*	647	417

*Indeterminado, desconocido, inmovilización, arma contundente y uso de gas.

Asaltos por mes

Mes	2019	2020
Enero	1147	1157
Febrero	1153	1154
Marzo	1387	988
Abril	1241	566
Mayo	1303	682
Junio	1266	642
Julio	1279	624
Agosto	1383	704
Septiembre	1324	681
Octubre	1385	784
Noviembre	1306	732
Diciembre	1201	698

Comparación por víctima

En una denuncia puede reportarse más de una víctima

Comparación Víctima		2019				2020			
Delito	Víctima	Total	%	Promedio Mensual	Promedio Diario	Total	%	Promedio Mensual	Promedio Diario
Asaltos	Persona	29746	78.0	2479	81	17633	76.3	1469	48
	Edificación	4214	11.0	351	12	2592	11.2	216	7
	Vehículo	3863	10.1	322	11	2523	10.9	210	7
	Otros	327	0.9	27	1	352	1.5	29	1
Total		38150	100	3179	104	23100	100	1925	63

Nacionalidad por mayor prevalencia delictiva

Nacionalidad	2019	2020
Costa Rica	26598	16444
Nicaragua	4020	2741
Venezuela	175	124
Otros	7357	3791

Rango de edad por sexo

Sexo	Edad	2019	2020
Mujer	6	24	24
	Menor de 12	404	404
	12-17	3133	3133
	18-29	1923	1923
	30-39	1179	1179
	40-49	1033	1033
Hombre	50-64	235	235
	65 o más	28384	17006
	Desconocido	2723	2169

Se contabilizan únicamente las denuncias con datos en la edad de la víctima

Mapa de densidad

Representación gráfica de las zonas donde se concentra la mayor cantidad de denuncias a nivel nacional.



QUINQUENIO

Año	2016	2017	2018	2019	2020
Cantidad	14424	14841	16504	15375	9412

Porcentaje de variación 2016-2020: -34,7%

Promedio mensual por año

Año	2016	2017	2018	2019	2020
Cantidad	1202	1237	1375	1281	784

Asalto a Vivienda

La cantidad de denuncias por asalto a vivienda durante el año 2020 fue de 518, de las cuales la modalidad más frecuente fue el uso de arma de fuego con 335. La provincia que registró la mayor cantidad de denuncias fue San José con 143. El cantón de San José registró 43 casos, ubicándose como el de mayor prevalencia delictiva, seguido del cantón de Siquirres con 40 y de tercero Alajuela con 31. El distrito Siquirres contabilizó 23 denuncias, seguido de Limón con 15 y Pavas con 12.

Comparación Interanual



Variación Interanual: 6,6%



Reloj Criminal:

En promedio ocurre un **ASALTO A VIVIENDA** cada 17 horas.

Arquetipo:



En cuanto al día, la moda es **miércoles** y el rango de hora de mayor prevalencia delictiva es de las **18:00** a las **20:59 horas**.

Promedio diario: 1,4 denuncias.

Denuncias por provincia

Provincia	2020
San José	143
Limón	126
Alajuela	81
Puntarenas	61
Guanacaste	45
Heredia	42
Cartago	20

Cantones de mayor prevalencia delictiva

Cantón	2019	2020
San José (San José)	59	43
Siquirres (Limón)	27	40
Alajuela (Alajuela)	22	31
Pococí (Limón)	29	29
Matina (Limón)	17	19
Limón (Limón)	21	18
San Carlos (Alajuela)	13	17
Guácimo (Limón)	18	16
Montes de Oca (San José)	6	15
Curridabat (San José)	11	14

Distritos de mayor prevalencia delictiva

Distrito	2019	2020
Siquirres (Siquirres)	12	23
Limón (Limón)	17	15
Pavas (San José)	13	12
Liberia (Liberia)	9	11
Alajuela (Alajuela)	4	10
Carrandí (Matina)	4	9
Horquetas (Sarapiquí)	2	9
Curridabat (Curridabat)	5	8
Laurel (Corredores)	2	8
Guácimo (Guácimo)	10	8

Distribución de asaltos a vivienda reportados según modalidad

Modalidad	2019	2020
Arma de fuego	311	335
Arma blanca	75	85
Intimidación verbal	29	16
Golpes	27	36
Otros*	44	46

*Otro o indeterminado, arma contundente, inmovilización y candado chino

Asaltos a vivienda por mes

Mes	2019	2020
Enero	30	45
Febrero	41	44
Marzo	38	56
Abril	34	41
Mayo	49	56
Junio	55	23
Julio	38	40
Agosto	51	39
Septiembre	42	43
Octubre	40	49
Noviembre	34	35
Diciembre	34	47

Nacionalidad por mayor prevalencia delictiva

Nacionalidad	2019	2020
Costa Rica	1115	1208
Nicaragua	107	126
Estados Unidos	22	24
Otros	273	301

Rango de edad por sexo



2019	2020
404	395

Total	Edad	Total
4	Menor de 12	5
20	12-17	19
92	18-29	134
70	30-39	113
46	40-49	77
44	50-64	88
24	65 o más	68



2019	2020
1005	1052

Desconocido	2019	2020
108	212	

Solamente se toma en cuenta las víctimas personas
En una denuncia puede reportarse más de una víctima.

Mapa de densidad

Representación gráfica de las zonas donde se concentra la mayor cantidad de denuncias a nivel nacional.



QUINQUENIO

Año	2016	2017	2018	2019	2020
Cantidad	624	550	433	486	518

Porcentaje de variación 2016-2020: -17%

Promedio mensual por año

Año	2016	2017	2018	2019	2020
Cantidad	52	46	36	41	43

Robo a Vivienda

La cantidad de denuncias por robo a vivienda durante el año 2020 fue de 5347, de las cuales la modalidad más frecuente fue el uso de forzadura con 2660. La provincia que registró la mayor cantidad de denuncias fue Alajuela con 1178. El cantón de Alajuela registró 273 casos, ubicándose como el de mayor prevalencia delictiva, seguido del cantón de San Carlos con 265 y de tercero San José con 262. El distrito Liberia contabilizó 166 denuncias seguidos por San Isidro del General con 89 y Quesada con 78.

Comparación Interanual



Variación Interanual: -27%



Reloj Criminal:

En promedio ocurre un **ROBO A VIVIENDA** cada **1 hora con 38 minutos**.



Arquetipo:

En cuanto al día, la moda es **lunes** y el rango de hora de mayor prevalencia delictiva es de las **00:00** a las **02:59 horas**.

Promedio diario: **15 denuncias**.

Denuncias por provincia

Provincia	2020
Alajuela	1178
San José	1171
Puntarenas	780
Guanacaste	694
Limón	596
Heredia	471
Cartago	457

Cantones de mayor prevalencia delictiva

Cantón	2019	2020
Alajuela (Alajuela)	367	273
San Carlos (Alajuela)	417	265
San José (San José)	325	262
San Ramón (Alajuela)	240	199
Pérez Zeledón (San José)	312	199
Pococí (Limón)	280	197
Liberia (Guanacaste)	193	179
Santa Cruz (Guanacaste)	144	174
Cartago (Cartago)	212	156
Sarapiquí (Heredia)	144	141

Distritos de mayor prevalencia delictiva

Distrito	2019	2020
Liberia (Liberia)	162	166
San Isidro de el General (Pérez Zeledón)	112	89
Quesada (San Carlos)	108	78
Santa Cruz (Santa Cruz)	46	70
Puerto Viejo (Sarapiquí)	64	64
Siquirres (Siquirres)	69	64
Cariari (Pococí)	102	63
Jacó (Garabito)	60	62
Horquetas (Sarapiquí)	66	61
Turrialba (Turrialba)	101	61

Distribución de robo a vivienda reportados según modalidad

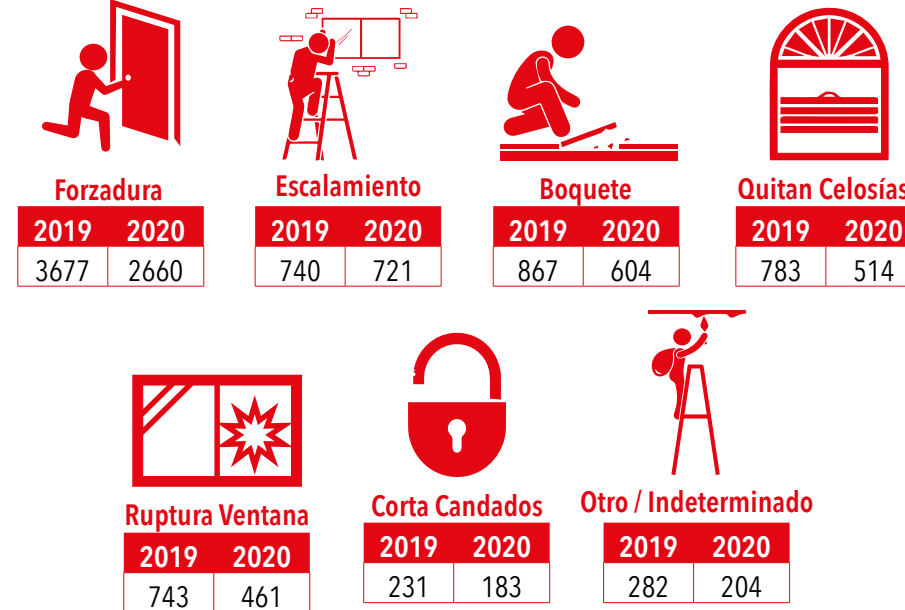

Robo a vivienda por mes

Mes	2019	2020
Enero	619	573
Febrero	547	558
Marzo	585	475
Abril	596	361
Mayo	660	381
Junio	637	384
Julio	619	368
Agosto	683	467
Septiembre	611	436
Octubre	624	481
Noviembre	554	419
Diciembre	588	444

Mapa de densidad

Representación gráfica de las zonas donde se concentra la mayor cantidad de denuncias a nivel nacional.

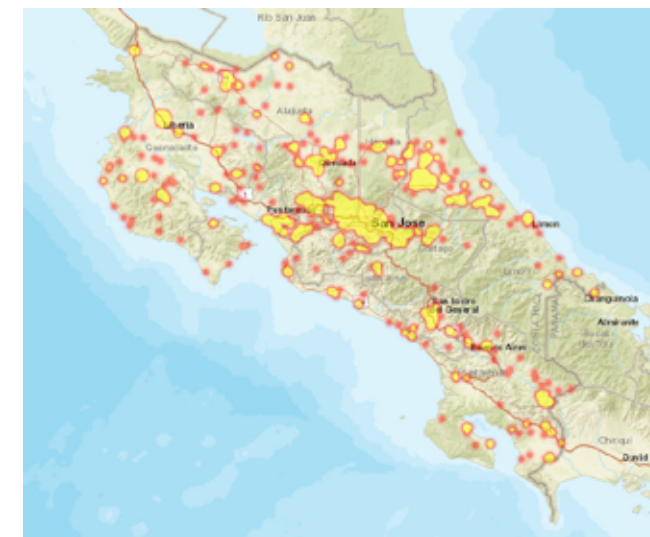

QUINQUENIO

Año	2016	2017	2018	2019	2020
Cantidad	7624	7691	7307	7323	5347

Porcentaje de variación 2016-2020: -30%

Promedio mensual por año

Año	2016	2017	2018	2019	2020
Cantidad	635	641	609	610	446

Robo a Edificación

La cantidad de denuncias por robo a edificación durante el año 2020 fue de 4228, de las cuales la modalidad más frecuente fue el uso de forzadura con 2067. La provincia que registró la mayor cantidad de denuncias fue Alajuela con 953. El cantón de San José registró 330 casos, ubicándose como el de mayor prevalencia delictiva, seguido del cantón de San Carlos con 253 y de tercero Alajuela con 212. El distrito Liberia contabilizó 126 denuncias, seguido de Quesada con 89.

Comparación Interanual



Variación Interanual: -17%



Reloj Criminal:

En promedio ocurre un **ROBO A EDIFICACIÓN** cada 2 horas con 5 minutos.

Arquetipo:



En cuanto al día, la moda es **lunes** y el rango de hora de mayor prevalencia delictiva fue de las **00:00** a las **02:59 horas**.

Promedio diario: **12 denuncias**.

Denuncias por provincia

Provincia	2020
Alajuela	953
San José	856
Limón	631
Puntarenas	566
Guanacaste	563
Cartago	375
Heredia	284

Cantones de mayor prevalencia delictiva

Cantón	2019	2020
San José (San José)	541	330
San Carlos (Alajuela)	230	253
Alajuela (Alajuela)	297	212
Pérez Zeledón (San José)	159	165
San Ramón (Alajuela)	140	157
Siquirres (Limón)	165	148
Cartago (Cartago)	187	145
Limón (Limón)	157	143
Liberia (Guanacaste)	124	142
Pococí (Limón)	229	140

Distritos de mayor prevalencia delictiva

Distrito	2019	2020
Liberia (Liberia)	112	126
Quesada (San Carlos)	57	89
Limón (Limón)	111	88
Siquirres (Siquirres)	101	88
San Isidro de el General (Pérez Zeledón)	69	82
Hospital (San José)	97	67
Guápiles (Pococí)	72	65
Cañas (Cañas)	38	63
Alajuela (Alajuela)	115	62
Turrialba (Turrialba)	65	59

Distribución de robo a edificación reportados según modalidad

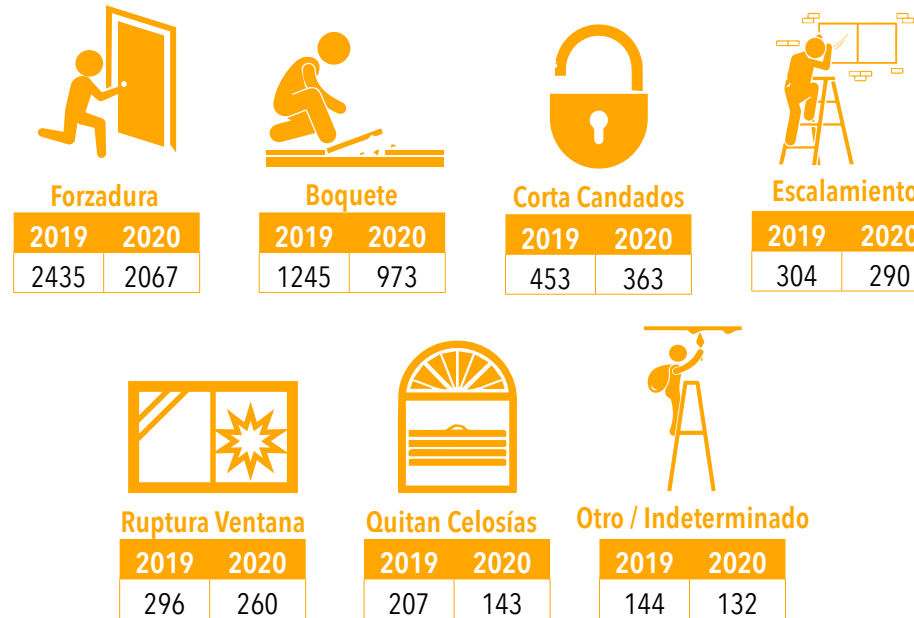

Robo a edificación por mes

Mes	2019	2020
Enero	397	390
Febrero	378	338
Marzo	479	381
Abril	401	339
Mayo	518	363
Junio	417	352
Julio	459	346
Agosto	468	368
Septiembre	386	363
Octubre	422	375
Noviembre	376	326
Diciembre	383	287

Mapa de densidad

Representación gráfica de las zonas donde se concentra la mayor cantidad de denuncias a nivel nacional.



QUINQUENIO

Año	2016	2017	2018	2019	2020
Cantidad	4265	4455	5020	5084	4228

Porcentaje de variación 2016-2020: -1%

Promedio mensual por año

Año	2016	2017	2018	2019	2020
Cantidad	355	371	418	424	352

Robo de Vehículo

La cantidad de denuncias por robo de vehículo durante el año 2020 fue de 3117, de las cuales la modalidad más frecuente fue el descuido con 1661. La provincia que registró la mayor cantidad de denuncias fue San José con 901. El cantón de Alajuela registró 349 casos, ubicándose como el de mayor prevalencia delictiva, seguido del cantón de San José con 284 y de tercero Pococí con 145. El distrito central de Alajuela contabilizó 102 denuncias, seguido de Cariari de Pococí con 50 y San Sebastián en San José con 49.

Comparación Interanual



Variación Interanual: -31%



Reloj Criminal:

En promedio ocurre un **ROBO DE VEHÍCULO** cada 2 hora con 49 minutos.

Arquetipo:



En cuanto al día, la moda es **martes** y el rango de mayor prevalencia delictiva es de las **18:00** a las **20:59 horas**.

Promedio diario: 9 denuncias.

Denuncias por provincia

Provincia	2020
San José	901
Alajuela	790
Heredia	413
Limón	349
Puntarenas	292
Guanacaste	203
Cartago	169

Cantones de mayor prevalencia delictiva

Cantón	2019	2020
Alajuela (Alajuela)	433	349
San José (San José)	472	284
Pococí (Limón)	186	145
San Carlos (Alajuela)	194	134
Desamparados (San José)	212	123
Heredia (Heredia)	154	111
Cartago (Cartago)	103	76
Limón (Limón)	122	73
Puntarenas (Puntarenas)	124	72
Goicoechea (San José)	150	69

Distritos de mayor prevalencia delictiva

Distrito	2019	2020
Alajuela (Alajuela)	121	102
Cariari (Pococí)	56	50
San Sebastián (San José)	64	49
Hatillo (San José)	49	47
San José (Alajuela)	62	46
Limón (Limón)	76	42
Quesada (San Carlos)	38	41
Catedral (San José)	54	37
Hospital (San José)	46	36
Guácima (Alajuela)	35	34

Distribución de robo de vehículo reportados según modalidad



Descuido

2019	2020
2246	1661

Cocherazo

2019	2020
729	539

Asalto

2019	2020
811	511

Por confianza

2019	2020
434	213

Ardid previo

2019	2020
109	88

Otro o indeterminado

2019	2020
195	105

Robo de vehículo por mes

Mes	2019	2020
Enero	359	360
Febrero	334	376
Marzo	418	312
Abril	358	179
Mayo	392	201
Junio	397	173
Julio	392	178
Agosto	416	246
Septiembre	383	257
Octubre	360	283
Noviembre	375	282
Diciembre	340	270

Primeras diez categorías de vehículos sustraídos según marca y año de fabricación

Vehículos / 2020	
Marca	Cantidad
Toyota	344
Hyundai	227
Suzuki	140
Mitsubishi	138
Datsun-Nissan	106
Geo	88
Nissan	88
Honda	57
Chevrolet	53
Isuzu	48

Nota: No incluye motocicletas.

Vehículos / 2020	
Año de fabricación	Cantidad
1995	94
1994	81
1997	77
1996	75
1993	72
2007	61
1992	58
2008	57
1999	55
1998	54

Nota: No incluye motocicletas.

Primeras diez categorías de motocicletas sustraídos según marca y año de fabricación

Motocicletas / 2020		Motocicletas / 2020	
Marca	Cantidad	Año de fabricación	Cantidad
Freedom	214	2017	238
Honda	188	2016	166
Formula	160	2018	121
Yamaha	145	2019	116
Serpento	112	2015	106
Katana	97	2014	75
Suzuki	96	2020	64
Akt	40	2008	57
United Motors	32	2013	55
Desconocido	55	2012	51

QUINQUENIO

Año	2016	2017	2018	2019	2020
Cantidad	4345	4825	5025	4524	3117

Porcentaje de variación 2016-2020: -28%

Promedio mensual por año

Año	2016	2017	2018	2019	2020
Cantidad	362	402	419	377	260

Mapa de densidad

Representación gráfica de las zonas donde se concentra la mayor cantidad de denuncias a nivel nacional.



Tacha de Vehículo

La cantidad de denuncias por tacha de vehículo durante el año 2020 fue de 3045, de las cuales la modalidad más frecuente fue ruptura de vidrio con 948. La provincia que registró la mayor cantidad de denuncias fue San José con 1606. El cantón de San José registró 568 casos, ubicándose como el de mayor prevalencia delictiva, seguido del cantón de Alajuela con 189 y de tercero Desamparados de San José con 155. El distrito Pavas contabilizó 103 denuncias, seguido de Curridabat con 89 y Hospital de San José con 85.

Comparación Interanual



Variación Interanual: -25%



Reloj Criminal:

En promedio ocurre una **TACHA DE VEHÍCULO** cada **2 horas y 53 minutos**.

Arquetipo:



En cuanto al día, la moda es **miércoles** y el rango de mayor prevalencia delictiva es de las **18:00** a las **20:59 horas**.

Promedio diario: 8 denuncias.

Denuncias por provincia

Provincia	2020
San José	1606
Alajuela	418
Heredia	271
Puntarenas	266
Cartago	218
Guanacaste	157
Limón	109

Cantones de mayor prevalencia delictiva

Cantón	2019	2020
San José (San José)	725	568
Alajuela (Alajuela)	185	189
Desamparados (San José)	111	155
Curridabat (San José)	118	147
Goicoechea (San José)	116	144
Heredia (Heredia)	150	136
Montes de Oca (San José)	204	122
Cartago (Cartago)	83	95
Tibás (San José)	72	81
Escazú (San José)	69	71

Distritos de mayor prevalencia delictiva

Distrito	2019	2020
Pavas (San José)	111	103
Curridabat (San José)	76	89
Hospital (San José)	88	85
San Pedro (Montes de Oca)	157	79
Alajuela (Alajuela)	56	72
San Sebastián (San José)	38	61
Guadalupe (Goicoechea)	36	61
San Vicente (Moravia)	71	59
Merced (San José)	44	56
San Francisco (Heredia)	33	51

Distribución de tacha de vehículo reportados según modalidad



Ruptura de vidrio

2019	2020
1485	948



Forzadura de llavín

2019	2020
419	316



Uso varilla o ganzúa

2019	2020
101	123



Otro

2019	2020
2061	1658

Mapa de densidad

Representación gráfica de las zonas donde se concentra la mayor cantidad de denuncias a nivel nacional.



Tacha de vehículo por mes

Mes	2019	2020
Enero	388	358
Febrero	354	346
Marzo	369	276
Abril	340	186
Mayo	342	229
Junio	327	205
Julio	292	194
Agosto	367	261
Septiembre	318	234
Octubre	291	274
Noviembre	347	248
Diciembre	331	234

QUINQUENIO

Año	2016	2017	2018	2019	2020
Cantidad	5074	5167	5317	4066	3045

Porcentaje de variación 2016-2020: -40%

Promedio mensual por año

Año	2016	2017	2018	2019	2020
Cantidad	423	431	443	339	254

Hurto

La cantidad de denuncias por hurto durante el año 2020 fue de 12172, de las cuales la modalidad más frecuente fue con descuido con 6317. La provincia que registró la mayor cantidad de denuncias fue San José con 4375. El cantón de San José registró 2452 casos, ubicándose como el de mayor prevalencia delictiva, seguido del cantón de Alajuela con 681 y de tercero Heredia con 513. El distrito Hospital de San José contabilizó 660 denuncias, seguido de Merced de San José con 493 y Catedral de San José con 390.

Comparación Interanual

2019: 19164
2020: 12172

Variación Interanual: **-36%**



Reloj Criminal:

En promedio ocurre un **HURTO** cada **43 minutos**.

Arquetipo:



En cuanto al día, la moda es **viernes** y el rango de mayor prevalencia delictiva es de las **12:00** a las **14:59 horas**

Promedio diario: **33 denuncias**.

Distribución de hurtos reportados según modalidad

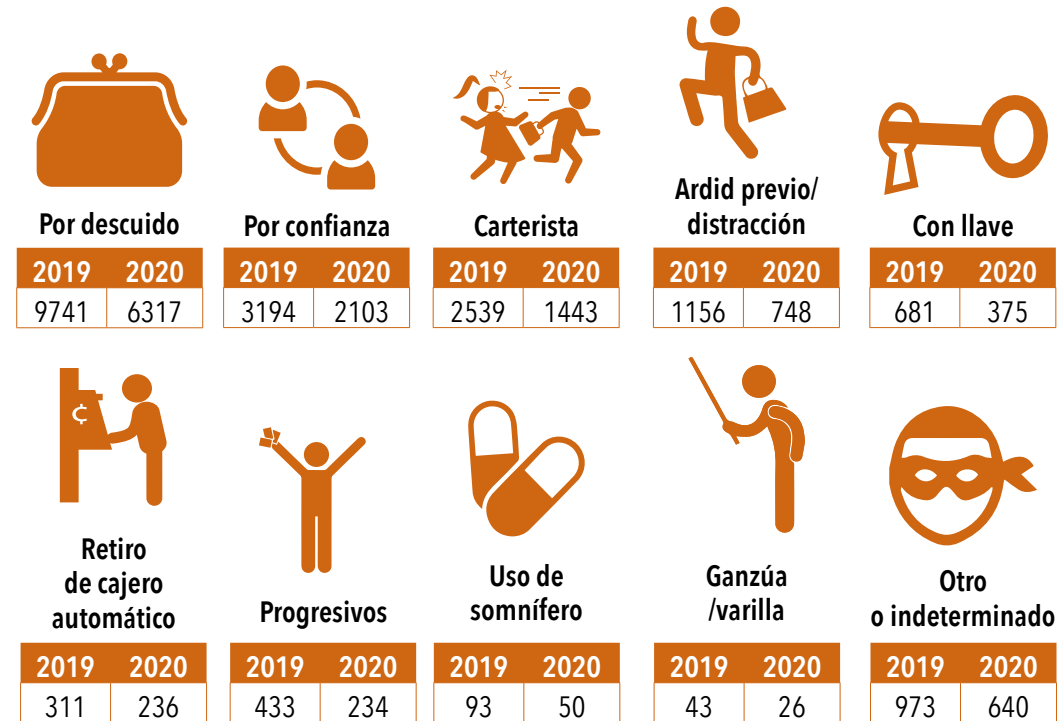

Hurtos por mes

Mes	2019	2020
Enero	1540	1443
Febrero	1374	1471
Marzo	1694	1018
Abril	1571	605
Mayo	1536	920
Junio	1648	882
Julio	1639	792
Agosto	1677	1008
Septiembre	1562	949
Octubre	1625	1097
Noviembre	1540	990
Diciembre	1758	997

Denuncias por provincia

Provincia	2020
San José	4375
Alajuela	1910
Puntarenas	1608
Guanacaste	1243
Heredia	1128
Limón	1058
Cartago	850

Cantones de mayor prevalencia delictiva

Cantón	2019	2020
San José (San José)	4013	2452
Alajuela (Alajuela)	998	681
Heredia (Heredia)	875	513
San Carlos (Alajuela)	625	400
Pérez Zeledón (San José)	518	383
Liberia (Guanacaste)	542	365
Pococí (Limón)	436	339
Cartago (Cartago)	469	313
Puntarenas (Puntarenas)	612	312
Santa Cruz (Guanacaste)	422	278
Desamparados (San José)	383	271

Distritos de mayor prevalencia delictiva

Distrito	2019	2020
Hospital (San José)	904	660
Merced (San José)	672	493
Catedral (San José)	753	390
Liberia (Liberia)	491	337
Alajuela (Alajuela)	450	301
Carmen (San José)	608	265
Heredia (Heredia)	463	260
San Isidro de El General (Pérez Zeledón)	305	209
Jacó (Garabito)	326	181
Guápiles (Pococí)	190	179

Mapa de densidad

Representación gráfica de las zonas donde se concentra la mayor cantidad de denuncias a nivel nacional.



QUINQUENIO

Año	2016	2017	2018	2019	2020
Cantidad	20644	19497	18988	19164	12172

Porcentaje de variación 2016-2020: **-41%**

Promedio mensual por año

Año	2016	2017	2018	2019	2020
Cantidad	1720	1625	1582	1597	1014

Robo de Ganado

La cantidad de denuncias por robo de ganado durante el año 2020 fue de 854, de las cuales la modalidad más frecuente fue el robo con 387. La provincia que registró la mayor cantidad de denuncias fue Alajuela con 200. El cantón de San Carlos registró 66 casos, ubicándose como el de mayor prevalencia delictiva, seguido del cantón de Upala con 47 y de tercero Pococí con 43. El distrito Puerto Viejo de Sarapiquí contabilizó 18 denuncias, seguido de San Antonio de Nicoya con 17 y Los Chiles con 17.

Comparación Interanual



Variación Interanual: -27%



Reloj Criminal:

En promedio ocurre un **ROBO DE GANADO** cada **10 horas y 17 minutos**

Arquetipo:



En cuanto al día, la moda es **sábado** y el rango de mayor prevalencia delictiva es de las **15:00** a las **17:59 horas**.

Promedio diario: **2 denuncias**.

Denuncias por provincia

Provincia	2020
Alajuela	200
Guanacaste	199
Puntarenas	144
Limón	126
San José	77
Cartago	64
Heredia	44

Cantones de mayor prevalencia delictiva

Cantón	2019	2020
San Carlos (Alajuela)	70	66
Upala (Alajuela)	92	47
Pococí (Limón)	72	43
Sarapiquí (Heredia)	53	35
Buenos Aires (Puntarenas)	33	34
Nicoya (Guanacaste)	36	29
Liberia (Guanacaste)	25	28
Siquirres (Limón)	42	25
Cañas (Guanacaste)	22	25
Santa Cruz (Guanacaste)	31	23

Distritos de mayor prevalencia delictiva

Distrito	2019	2020
Puerto Viejo (Sarapiquí)	21	18
San Antonio (Nicoya)	23	17
Los Chiles (Chiles)	22	17
Cañas (Cañas)	17	15
Potrero Grande (Buenos Aires)	11	14
Colorado (Abangares)	7	13
Guápiles (Pococí)	19	13
Carrandi (Matina)	9	13
Bagaces (Bagaces)	9	12
Upala (Upala)	34	11
Florencia (San Carlos)	8	11

Distribución de robo de ganado reportados según modalidad

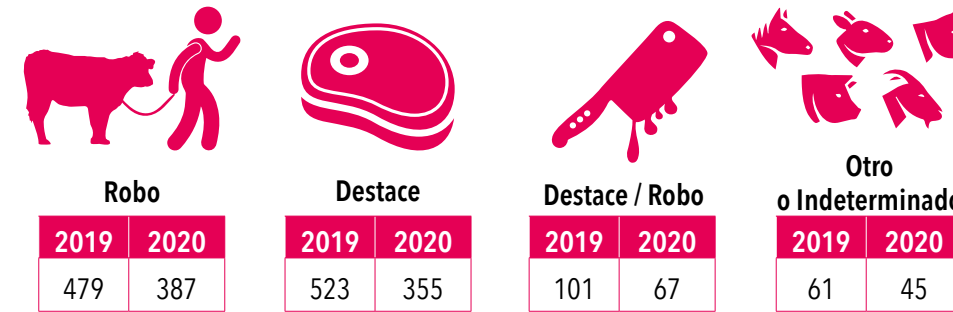

Robo de ganado por mes

Mes	2019	2020
Enero	100	73
Febrero	86	80
Marzo	105	65
Abril	91	58
Mayo	105	74
Junio	96	68
Julio	89	74
Agosto	103	71
Septiembre	97	72
Octubre	112	80
Noviembre	92	82
Diciembre	88	57

Mapa de densidad

Representación gráfica de las zonas donde se concentra la mayor cantidad de denuncias a nivel nacional.



QUINQUENIO

Año	2016	2017	2018	2019	2020
Cantidad	1289	1180	1186	1164	854

Porcentaje de variación 2016-2020: -41%

Promedio mensual por año

Año	2016	2017	2018	2019	2020
Cantidad	107	98	99	97	71

Fraudes

La cantidad de denuncias por fraude durante el año 2020 fue de 17521. La provincia que registró la mayor cantidad de denuncias fue San José con 7982. El cantón de San José registró 2541 casos, ubicándose como el de mayor prevalencia delictiva, seguido del cantón de Alajuela con 1079 y de tercero Heredia con 726. El distrito de Catedral contabilizó 395 denuncias, seguido de Alajuela con 392 y Liberia con 293.



Comparación Interanual

2019: 14572

2020: 17521

Variación Interanual: 20%



Fraudes por mes

Mes	2019	2020
Enero	1301	1199
Febrero	1305	1074
Marzo	1285	897
Abril	1206	1013
Mayo	1320	1534
Junio	1243	1659
Julio	1485	1620
Agosto	1164	1629
Septiembre	1036	1721
Octubre	1081	1865
Noviembre	1074	1621
Diciembre	1072	1689

Denuncias por provincia

Provincia	2020
San José	7982
Alajuela	2901
Heredia	2280
Cartago	1491
Guanacaste	1076
Puntarenas	1046
Limón	739

Se registran 6 denuncias con provincia desconocida.

Cantones de mayor prevalencia delictiva

Cantón	2019	2020
San José (San José)	2457	2541
Alajuela (Alajuela)	725	1079
Heredia (Heredia)	803	726
Desamparados (San José)	407	631
Cartago (Cartago)	438	537
San Carlos (Alajuela)	379	487
Pérez Zeledón (San José)	406	471
Goicochea (San José)	272	429
Escazú (San José)	246	337
La Unión (Cartago)	225	332

Distritos de mayor prevalencia delictiva

Distrito	2019	2020
Catedral (San José)	415	395
Alajuela (Alajuela)	299	392
Liberia (Liberia)	196	293
Heredia (Heredia)	484	276
Hospital (San José)	248	269
San Isidro de El General (Pérez Zeledón)	264	258
Pavas (San José)	186	247
Merced (San José)	183	233
Quesada (San Carlos)	171	192
Uruca (San José)	133	176

Categoría de fraudes



Timos

2019	2020
6220	10201



Estafa

2019	2020
6523	5188

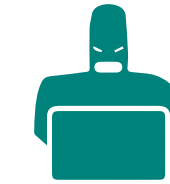

Estafa informática

2019	2020
649	891



Suplantación de identidad

2019	2020
600	709



Fraude

2019	2020
547	497



Suplantación de páginas electrónicas

2019	2020
33	35

Mapa de densidad

Representación gráfica de las zonas donde se concentra la mayor cantidad de denuncias a nivel nacional.

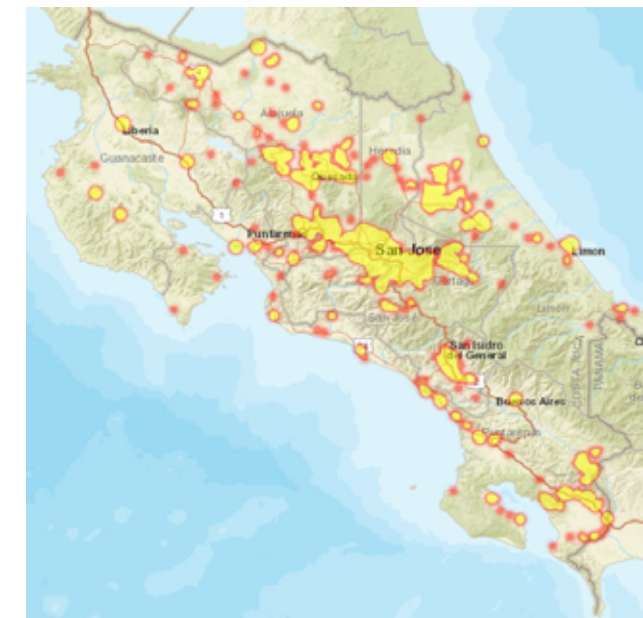

QUINQUENIO

Año	2016	2017	2018	2019	2020
Cantidad	8216	9664	11653	14572	17521

Porcentaje de variación 2016-2020: 113%

Promedio mensual por año

Año	2016	2017	2018	2019	2020
Cantidad	685	805	971	1214	1460



MODALIDAD DELICTIVA

**DELITOS CONTRA
LA VIDA**

Homicidio Doloso

La cantidad de víctimas por homicidio doloso durante el año 2020 fue de 570. La provincia que registró la mayor cantidad de víctimas fue San José con 162. El cantón de San José registró 54 personas fallecidas, ubicándose como el de mayor prevalencia delictiva, seguido del cantón de Limón con 51 y de Puntarenas con 43. El distrito Limón contabilizó 32 víctimas, seguido de Pavas con 19 y Barranca y Chacarita con 16 cada uno.

Comparación Interanual



Variación Interanual: 1%

Arquetipo:

En cuanto al día, la moda es **domingo** y el rango de mayor prevalencia delictiva es de las **18:00** a las **20:59** horas.



Promedio diario: 1,6 víctimas

Tasa por cada 100 mil habitantes:



2019: 11,1
2020: 11,2

Reloj Criminal:

En promedio ocurre un **HOMICIDIO DOLOSO** cada 15 horas con 24 minutos.

Distribución de homicidios dolosos reportados según modalidad

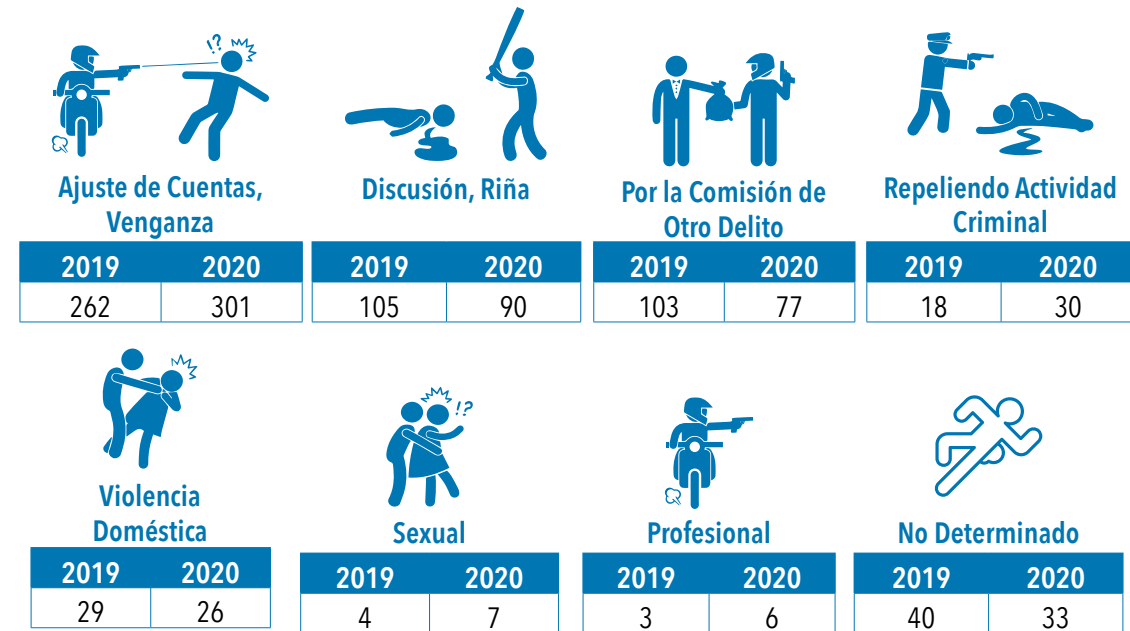

Homicidio doloso por mes

Mes	2019	2020
Enero	41	49
Febrero	44	47
Marzo	49	47
Abril	42	36
Mayo	44	49
Junio	40	43
Julio	41	49
Agosto	60	41
Septiembre	47	50
Octubre	56	58
Noviembre	61	56
Diciembre	39	45

Homicidios dolosos por nacionalidad

Nacionalidad	2019	2020
Costa Rica	477	492
Nicaragua	59	61
Panamá	1	6
Otros	27	11

Rango de edad por sexo 2020

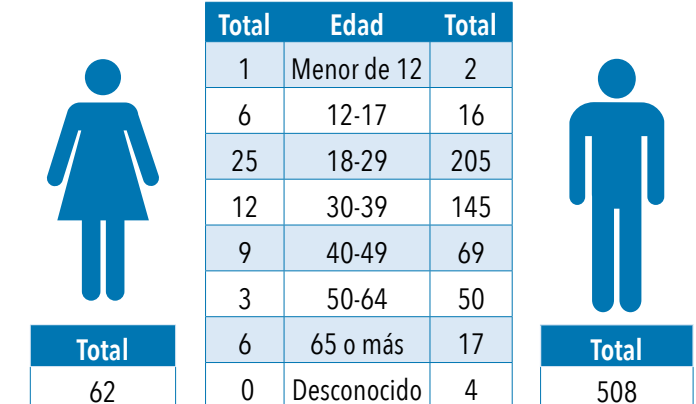

Denuncias por provincia

Provincia	2020
San José	162
Limón	129
Puntarenas	84
Alajuela	77
Heredia	48
Cartago	37
Guanacaste	33

Cantones de mayor prevalencia delictiva

Cantón	2019	2020
San José (San José)	74	54
Limón (Limón)	43	51
Puntarenas (Puntarenas)	30	43
Alajuela (Alajuela)	37	35
Desamparados (San José)	18	27
Pococí (Limón)	33	26
Matina (Limón)	12	22
Goicochea (San José)	15	18
Sarapiquí (Heredia)	12	18
San Carlos (Alajuela)	18	17

Distritos de mayor prevalencia delictiva

Distrito	2019	2020
Limón (Limón)	37	32
Pavas (San José)	22	19
Barranca (Puntarenas)	6	16
Chacarita (Puntarenas)	10	16
Bataan (Matina)	9	11
Desamparados (Desamparados)	7	11
Puerto Viejo (Sarapiquí)	6	11
Leon XIII (Tibás)	9	9
Purrál (Goicochea)	10	9
Río Blanco (Limón)	1	9

Tasa por cada 100 mil habitantes

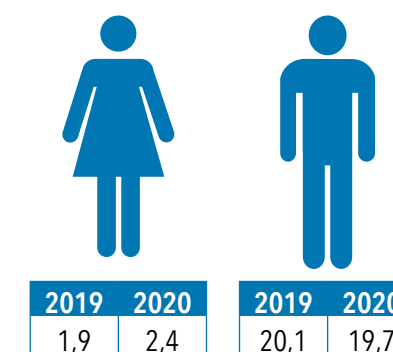

CANTIDAD DE CASOS POR AÑO Y SEXO

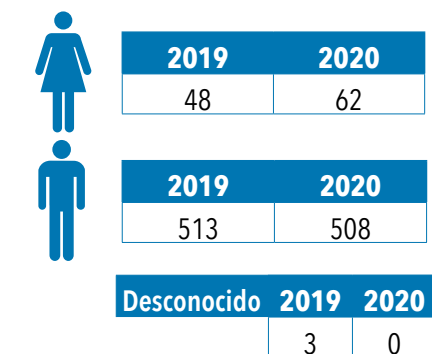

Se contabilizó tres víctimas cuyo sexo y edad se desconocen

Disposición del cuerpo

Maniatado	Enterrado	Calcinado	Envuelto	Decapitado	Secuestro
2019: 9, 2020: 19	2019: 2, 2020: 8	2019: 12, 2020: 7	2019: 1, 2020: 2	2019: 0, 2020: 1	2019: 3, 2020: 1

Sumersión	Descuartizado	Otros
2019: 6, 2020: 0	2019: 3, 2020: 0	2019: 528, 2020: 532

Tipo de arma Utilizada

Arma de Fuego	Arma Blanca	Otros
2019: 380, 2020: 405	2019: 99, 2020: 80	2019: 85, 2020: 85

Casos de homicidio doloso múltiples

Dobles	Triples	Cuádruple	Quíntuple	Séptuple
2019: 26, 2020: 28	2019: 5, 2020: 3	2019: 3, 2020: 0	2019: 0, 2020: 1	2019: 1, 2020: 0

Las cifras mostradas en cada año se refieren al número de casos, no a la cantidad de víctimas de cada categoría.

Víctimas colaterales

Entiéndase como víctima colateral a aquella persona cuya muerte se deriva del acto principal (homicidio doloso) de forma no intencional.



Colaterales
2019: 4, 2020: 14

Homicidios dolosos vinculados con narcotráfico o delincuencia organizada

El período 2020 finalizó con 570 víctimas de Homicidio Doloso, de este total 301 homicidios corresponde al móvil de Ajuste de Cuentas/Venganza o Profesional equivalente a un 53,8% de la totalidad de homicidios dolosos. Por Ajuste de Cuentas/Venganza o Profesional se registró 257 víctimas correspondiente al 45% que se pueden ligar policialmente con actividades de narcotráfico o delincuencia organizada.



Móvil	2019	2020
Ajuste de cuentas, venganza	262	301
Profesional	3	6
Total	265	307

Mapa de densidad

Representación gráfica de las zonas donde se concentra la mayor cantidad de denuncias a nivel nacional.



QUINQUENIO

Año	2016	2017	2018	2019	2020
Cantidad	579	604	585	564	570

Porcentaje de variación 2016-2020: -1%

Promedio mensual por año

Año	2016	2017	2018	2019	2020
Cantidad	48	50	49	47	47

Homicidio Culposo de Tránsito

La cantidad de víctimas por homicidio culposo de tránsito durante el año 2020 fue de 578. La provincia que registró la mayor cantidad de víctimas fue Alajuela con 118. El cantón de Pococí registró 34 personas fallecidas, ubicándose como el de mayor prevalencia delictiva, seguido del cantón de San José con 32 y de San Carlos con 28. Los distritos de Guápiles y Siquirres contabilizaron 12 víctimas cada uno. Los accidentes de tránsito por modalidad de colisión representan la mayor cantidad de víctimas.

Comparación Interanual



Variación Interanual: -29%



Tasa por cada 100 mil habitantes:



Reloj Criminal:



Reloj Criminal: En promedio ocurre un **HOMICIDIO CULPOSO DE TRÁNSITO** cada 15 horas con 12 minutos.

Promedio diario: 1.6 víctimas

Denuncias por provincia

Provincia	2020
Alajuela	118
San José	116
Puntarenas	101
Limón	97
Guanacaste	59
Heredia	50
Cartago	34

Se registran 3 denuncias con provincia desconocida

Cantones de mayor prevalencia delictiva

Cantón	2019	2020
Pococí (Limón)	34	34
San José (San José)	46	32
San Carlos (Alajuela)	53	28
Alajuela (Alajuela)	44	26
Puntarenas (Puntarenas)	38	26
Siquirres (Limón)	14	22
Cartago (Cartago)	22	20
Pérez Zeledón (San José)	22	18
Heredia (Heredia)	13	17
Limón (Limón)	22	16

Distritos de mayor prevalencia delictiva

Distrito	2019	2020
Guápiles (Pococí)	12	12
Siquirres (Siquirres)	5	12
Jiménez (Pococí)	3	10
Parrita (Parrita)	13	10
Dulce Nombre (Cartago)	1	9
Horquetas (Sarapiquí)	4	9
Limón (Limón)	11	9
Cariari (Pococí)	13	8
Daniel Flores (Pérez Zeledón)	4	8
San Francisco (Heredia)	7	8

Distribución de homicidios culposos de tránsito reportados según modalidad

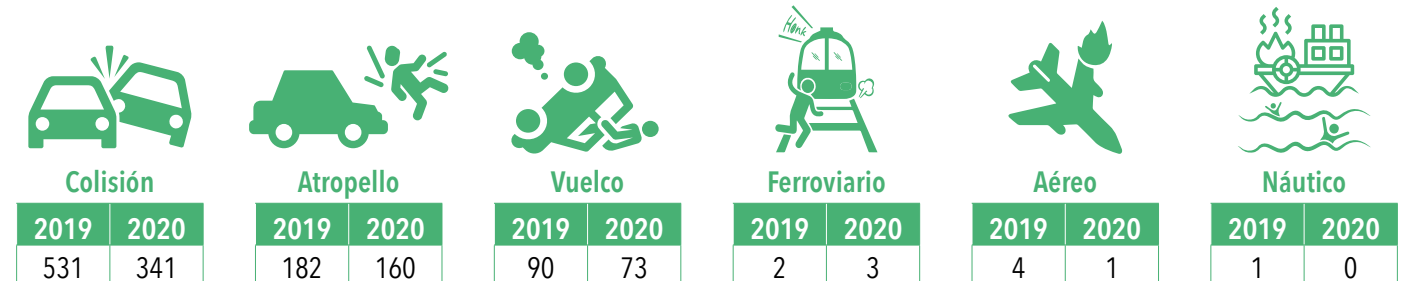

Nacionalidad por mayor prevalencia delictiva

Nacionalidad	2019	2020
Costa Rica	676	481
Nicaragua	99	60
Estados Unidos	11	3
Otros	24	34



Total
86

Rango de edad por sexo 2020

Total	Edad	Total
8	Menor de 12	23
2	12-17	9
23	18-29	137
15	30-39	107
13	40-49	61
13	50-64	103
12	65 o más	52



Total
492

Víctimas por sexo y año

Sexo	2019	2020
Mujer	124	86
Hombre	686	492

QUINQUENIO

Año	2016	2017	2018	2019	2020
Cantidad	895	886	835	810	578

Porcentaje de variación 2016-2020: -35%

Promedio mensual por año

Año	2016	2017	2018	2019	2020
Cantidad	74	74	69	67	48

REPORTADAS COMO PERSONAS NO LOCALIZADAS

PERSONAS MENORES DE EDAD REPORTADAS COMO NO LOCALIZADAS

La cantidad de denuncias de **personas menores de edad reportadas como no localizadas** durante el año 2020 fue de 1075. La provincia que registró la mayor cantidad de denuncias fue San José con 392. El cantón de San José registró 119 denuncias de personas no localizadas, ubicándose como el de mayor prevalencia delictiva, seguido del cantón de Desamparados de San José con 92 y de Alajuela con 88. El distrito de Limón contabilizó 68, Naranjo con 41 y San Antonio de Desamparados con 38 personas no localizadas.

Comparación Interanual



Variación Interanual: -26%



Reloj Criminal:

En promedio ocurre una denuncia por **PERSONAS REPORTADAS COMO NO LOCALIZADAS MENORES DE EDAD** cada 8 horas.

Arquetipo:



En cuanto al día, la moda es **lunes** y el rango de mayor prevalencia delictiva es de a las **12:00** a las **20:59 horas**.

Promedio diario: **3 denuncias de personas no localizadas**

Denuncias por provincia

Provincia	2020
San José	392
Alajuela	214
Limón	156
Cartago	101
Heredia	89
Puntarenas	74
Guanacaste	49

Cantones de mayor prevalencia delictiva

Cantón	2019	2020
San José (San José)	192	119
Desamparados (San José)	130	92
Alajuela (Alajuela)	103	88
Limón (Limón)	126	72
Pérez Zeledón (San José)	46	48
Naranjo (Alajuela)	29	42
Turrialba (Cartago)	43	34
Heredia (Heredia)	36	30
Guácimo (Limón)	18	29
La Unión (Cartago)	40	26

Distritos de mayor prevalencia delictiva

Distrito	2019	2020
Limón (Limón)	114	68
Naranjo (Naranjo)	26	41
San Antonio (Desamparados)	69	38
San Isidro De El General (Pérez Zeledón)	31	30
Santa Rosa (Turrialba)	31	23
Guácimo (Guácimo)	10	22
San José (Alajuela)	26	20
Zapote (San José)	20	18
Catedral (San José)	31	17
Hospital (San José)	11	17

Personas menores de edad reportadas como no localizadas por mes

Mes	2019	2020
Enero	80	118
Febrero	79	93
Marzo	105	86
Abril	107	54
Mayo	123	88
Junio	146	90
Julio	136	86
Agosto	134	101
Septiembre	150	92
Octubre	146	90
Noviembre	118	84
Diciembre	132	93

Rango de edad por sexo y nacionalidad de mayor incidencia 2020

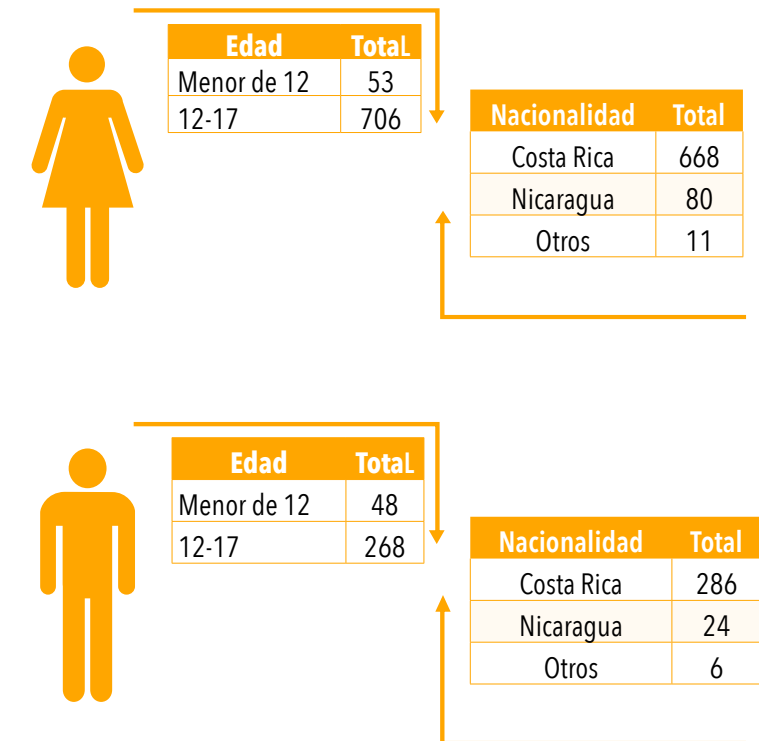

QUINQUENIO MENORES DE EDAD

Año	2016	2017	2018	2019	2020
Cantidad	872	1081	2304	1456	1075

Porcentaje de variación 2016-2020: 23%

Promedio mensual por año

Año	2016	2017	2018	2019	2020
Cantidad	72	90	192	121	89

REPORTADAS COMO PERSONAS NO LOCALIZADAS

PERSONAS MAYORES DE EDAD REPORTADAS COMO NO LOCALIZADAS

La cantidad de denuncias de **personas mayores de edad reportadas como no localizadas** durante el año 2020 fue de 857. La provincia que registró la mayor cantidad de denuncias fue San José con 343. El cantón de San José registró 124 denuncias de personas no localizadas, ubicándose como el de mayor prevalencia delictiva, seguido del cantón de Alajuela con 58 y de Desamparados de San José con 51. El distrito de Limón contabilizó 35, Catedral con 26 y Pavas con 19 personas no localizadas.

Comparación Interanual



Variación Interanual: -13%



Reloj Criminal:

En promedio ocurre una denuncia por **PERSONAS REPORTADAS COMO NO LOCALIZADAS MAYORES DE EDAD** cada **10 horas**.



Arquetipo:

En cuanto al día, la moda es **lunes** y el rango de mayor prevalencia delictiva es de las **15:00** a las **20:59 horas**.

Promedio diario: **2 denuncias de personas no localizadas**

Personas mayores de edad reportadas como no localizadas por mes

Mes	2019	2020
Enero	97	89
Febrero	62	76
Marzo	78	72
Abril	69	47
Mayo	96	57
Junio	67	66
Julio	98	70
Agosto	86	75
Septiembre	80	71
Octubre	102	79
Noviembre	78	80
Diciembre	76	75

Rango de edad por sexo y nacionalidad de mayor incidencia 2020



Edad	Total
18-29	125
30-39	53
40-49	28
50-64	22
65 o más	12
Desconocido*	3

Nacionalidad	Total
Costa Rica	194
Nicaragua	38
Otros	11



Edad	Total
18-29	223
30-39	177
40-49	93
50-64	74
65 o más	46
Desconocido*	1

Nacionalidad	Total
Costa Rica	499
Nicaragua	92
Otros	23

*No se logra determinar la edad debido a la falta de información en la denuncia.

Denuncias por provincia

Provincia	2020
San José	343
Alajuela	143
Limón	107
Cartago	80
Puntarenas	76
Heredia	72
Guanacaste	35

Se registra un caso donde la provincia se desconoce

Cantones de mayor prevalencia delictiva

Cantón	2019	2020
San José (San José)	169	124
Alajuela (Alajuela)	62	58
Desamparados (San José)	72	51
Limón (Limón)	39	41
Pérez Zeledón (San José)	29	31
Pococí (Limón)	27	29
San Carlos (Alajuela)	21	25
La Unión (Cartago)	15	24
Heredia (Heredia)	34	24
Cartago (Cartago)	23	24

Distritos de mayor prevalencia delictiva

Distrito	2019	2020
Limón (Limón)	32	35
Catedral (San José)	18	26
Pavas (San José)	17	19
San Isidro De El General (Pérez Zeledón)	13	18
Alajuela (Alajuela)	18	15
Desamparados (Desamparados)	14	12
San Diego (La Unión)	7	12
San Miguel (Desamparados)	8	12
Merced (San José)	21	12

QUINQUENIO MAYORES DE EDAD

Año	2016	2017	2018	2019	2020
Cantidad	854	989	1067	989	857

Promedio mensual por año

Año	2016	2017	2018	2019	2020
Cantidad	71	82	88	82	71

Personas con desaparición confirmada (mayores y menores)

Año	Femenino	Masculino	Total
2014	4 (De las 4 son 3 menores)	4	8
2015	0	6	6
2016	1	7	8
2017	0	2	2
2018	0	1	1
2019	0	1	1
2020	0	0	0

La cantidad de denuncias durante el año 2020 fue de 10950. La provincia que registró la mayor cantidad de denuncias fue San José con 4092. El cantón de San José registró 1551 casos, ubicándose como el de mayor prevalencia delictiva, seguido del cantón de Alajuela con 567 y de tercero Desamparados con 446. El distrito Hospital contabilizó 272 denuncias, seguido de Limón con 265 y Liberia con 238.



Comparación Interanual

2019: 11120

2020: 10950

Variación Interanual: -1.5%



Tipo de delito



Amenazas

2019	2020
3356	3301

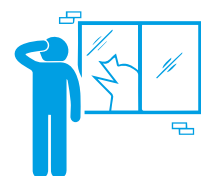

Daños

2019	2020
2724	2362



Abuso de autoridad

2019	2020
1163	1280



Ley de armas

2019	2020
785	565



Delitos contra el ambiente

2019	2020
152	551



Extorsiones

2019	2020
676	970

Otros*

2019	2020
2264	1921

*Abandono de personas, delitos contra la libertad individual, concusión y exacción, corrupción de funcionarios, desobediencia, ejercicio ilegal de una profesión, encubrimiento y divulgación de información confidencial, evasión y quebrantamiento de pena, protección de menores e incapaces, resistencia, usurpación de autoridad, usurpaciones, violación de domicilio y violación de secretos.

Delitos varios por mes

Mes	2019	2020
Enero	848	932
Febrero	930	980
Marzo	956	922
Abril	946	688
Mayo	931	912
Junio	915	874
Julio	926	868
Agosto	999	914
Septiembre	918	836
Octubre	916	1001
Noviembre	913	1093
Diciembre	922	930

Denuncias por provincia

Provincia	2019
San José	4092
Alajuela	1605
Puntarenas	1317
Limón	1194
Heredia	923
Cartago	910
Guanacaste	909

Cantones de mayor prevalencia delictiva

Cantón	2018	2019
San José (San José)	1852	1551
Alajuela (Alajuela)	617	567
Desamparados (San José)	391	446
Puntarenas (Puntarenas)	411	353
Limón (Limón)	339	347
Heredia (Heredia)	420	336
Pococí (Limón)	355	326
San Carlos (Alajuela)	229	315
Cartago (Cartago)	304	278
Pérez Zeledón (San José)	285	275

Distritos de mayor prevalencia delictiva

Distrito	2018	2019
Hospital (San José)	370	272
Limón (Limón)	259	265
Liberia (Liberia)	198	238
Catedral (San José)	276	229
Pavas (San José)	167	195
Merced (San José)	311	173
Uruca (San José)	141	171
Alajuela (Alajuela)	176	149
Hatillo (San José)	134	134
Quepos (Quepos)	165	132

QUINQUENIO MENORES DE EDAD

Año	2016	2017	2018	2019	2020
Cantidad	10205	10511	11651	11120	10950

Porcentaje de variación 2016-2020: 2%

Promedio mensual por año

Año	2016	2017	2018	2019	2020
Cantidad	850	876	971	927	912



CAPÍTULO III
MEJORES CASOS DE
INVESTIGACIÓN

[Volver al índice](#)

MEJORES CASOS DE INVESTIGACIÓN

Reconocimientos

Todos los casos ingresados en el Organismo de Investigación Judicial son investigados con la misma relevancia e interés conforme a las características y circunstancias en que ocurren, aplicando para ello diferentes tipos de pericias y diligencias de investigación. Algunos de esos casos han requerido de un mayor esfuerzo por parte del personal operativo, administrativo y técnico, y aun la aplicación de diversas herramientas o técnicas novedosas para su resolución, razón por la cual cada año se hace un reconocimiento particular a dichas investigaciones, según se describe a continuación:

PRIMER LUGAR: “Caso Alisson”

En el mes de marzo del 2020 desaparece la joven Alisson Bonilla Vásquez, de 18 años y vecina de Ujarrás de Paraíso, en la provincia de Cartago.

La familia interpuso la denuncia e inició la búsqueda en la zona con resultado negativo. Fue así como la Delegación Regional de Cartago amplió la investigación a otras áreas de la zona de Cartago.

Gracias al trabajo en conjunto de investigadores de la Delegación Regional del OIJ de Cartago y otras unidades policiales, con la dirección funcional de la Fiscalía a cargo, se logró demostrar la participación de un sospechoso por el delito de homicidio. Esto debido a que la investigación dio con unos restos humanos en el sector de San Jerónimo de Cachi de Cartago, donde los expertos de la Sección de Bioquímica del Departamento de Ciencias Forense realizaron un estudio del ADN, confirmando que los restos pertenecen a Alison.

La mayor satisfacción para quienes estuvieron involucrados en el caso fue llevar paz a la familia de la ofendida y a todo un país que estuvo al pendiente del caso, todos los días hasta que aparecieron los restos óseos y se logró la detención del sospechoso de cometer el delito de homicidio.



SEGUNDO LUGAR: “Caso Patrón”

Esta investigación duro un año y cinco meses, es un grupo organizado para el tráfico internacional de drogas, los agentes de la Delegación Regional del OIJ de Liberia lograron la detención de 32 personas sospechosas.

El grupo organizado era liderado por un nicaragüense con el alias de “Chiricano” quien tenía su centro de operaciones en La Cruz, Guanacaste.

Es importante señalar que durante la investigación se logró determinar que aparentemente Chiricano tenía reclutados funcionarios de diferentes policías del país. Además, las armas eran de uso prohibido para la población nacional y de alta destrucción como la AR-15, M-16 y Ak 47 entre otras. Durante el periodo de investigación se decomisó gran cantidad de droga.

Esta investigación contó con la coordinación y colaboración de las policías internacionales de diferentes países de Centroamérica y Estados Unidos, igualmente se coordinó con diferentes cuerpos policiales de nuestro país, grupos de choque y más de 350 agentes del OIJ de todo el país, participaron en los allanamientos y detención de los sospechosos.

La resolución de este caso generó un impacto positivo, no sólo en la sociedad guanacasteca, sino también en la costarricense, al demostrar la capacidad de investigación, operativa y de innovación con la que hoy en día cuenta el Organismo de Investigación Judicial.



TERCER LUGAR: “Caso BROTHERS”

La investigación del caso denominado “Brothers” inició el 31 de julio de 2018 y estuvo a cargo de un equipo de investigación de la Subdelegación Regional del OIJ de La Unión.

Todo inició por un doble homicidio en San Diego de La Unión. Es así como, a través de la investigación se identificó que detrás de ese doble homicidio había toda una estructura de crimen organizado.

Esta organización estaba conformada por 37 personas, relacionadas con homicidios, narcotráfico y otros delitos relacionados. Los líderes eran los hermanos conocidos en su círculo como “Los gueris”.

Una serie de pericias de investigación, dan como resultado la individualización de los sospechosos del grupo criminal. Gracias a estas pericias los agentes lograron prevenir cinco homicidios, además de la incautación de 50 libras de marihuana en Limón y armas provenientes de la Zona Sur.

Se logró también ligar a estas personas con otros homicidios en Quepos, Tres Ríos y Panamá. En total se identificaron 6 homicidios atribuibles a la organización, así como 8 tentativas de homicidio.

También se localizaron y dismantelaron 4 puntos de venta de drogas y se identificó el ingreso de droga a un centro penal, así como la legitimación de capitales, entre otros.

El operativo final se realizó en el mes de junio de 2020 en el cual participaron 400 agentes judiciales de todo el país, 300 oficiales de la Fuerza Pública, vigilancia aérea y grupos tácticos tanto del Organismo de Investigación Judicial, como del Ministerio de Seguridad. Se realizaron 33 allanamientos y se logró la detención de 26 personas que se encuentran en prisión preventiva, entre los que se encontraba uno de los sospechosos más buscados de esa subdelegación del OIJ.





CAPÍTULO IV
TERMINOLOGÍA
Y ASPECTOS
METODOLÓGICOS



Aspectos Metodológicos

La orientación de la Memoria Anual del 2020 es esencialmente cuantitativa y pretende exhibir sus resultados de manera clara, por lo cual siempre será requisito facilitar al lector la metodología o explicación de las variables y aspectos considerados al momento de agrupar, tabular y presentar los resultados.

Período de Referencia

Para la homologación de datos de los diferentes delitos se estableció un corte de extracción de la información ingresada desde el 01 de enero al 31 de diciembre del 2020, realizando un corte de depuración el día 20 de enero del 2021.

La fecha que se toma como referencia para el cómputo del delito, salvo contadas excepciones, es la fecha del hecho y no la fecha de la denuncia, como en el caso de un homicidio cuando se desconoce la fecha del hecho y solo se cuenta con la del hallazgo.

La calidad y objetividad de los datos utilizados, dependerá de una serie de factores que podrían alterar o redimensionar su dinámica, es así como alguna categoría varíe con el paso del tiempo, el tipo o calificación de un delito se modifique, o bien que el cambio en la condición de una víctima obligue a variar la orientación original de la investigación.

Criminalidad Real y Registrada

La criminalidad real, entendida como el total de hechos delictivos ocurridos en un lugar y período determinado, es muy difícil de contabilizar debido a la extensa cantidad de entidades que estarían vinculadas en su recolección, además de que no todos los hechos son denunciados, es así como a nivel práctico el acercamiento a un dato aproximado se ha efectuado tradicionalmente desde la óptica de los casos reportados en este organismo.

En el caso del Organismo de Investigación Judicial, solo se investigan los hechos denunciados (una parte del total de la criminalidad registrada), ya sea por medio de una denuncia directa, por un caso de oficio o a solicitud del Ministerio Público.

Calidad del Dato

La calidad del dato permite determinar el nivel de certeza de la información, para los datos analizados en este documento, en general se tiene un nivel de confianza de al menos 98%.

Contabilización del Homicidio Doloso

En estos casos se contabiliza el número de personas fallecidas, en contraposición a otras modalidades delictivas, en las cuales se realiza según la causa registrada, aunque en estas se reporte más de una víctima.

De acuerdo con las características especiales y dinámicas del homicidio, la cantidad de casos mostrados pueden variar de acuerdo con los siguientes escenarios:

- Una categoría delictiva policial (por ejemplo, asalto) puede convertirse tiempo después (horas, días, semanas o meses inclusive) en un homicidio, debido al fallecimiento de la persona producto de las lesiones sufridas.
- Los casos de muerte en investigación, por ejemplo, un cuerpo aparecido en un predio en avanzado estado de descomposición, un aparente suicidio e incluso hasta una supuesta muerte natural o accidental (cuya forma de fallecimiento no está clara al inicio de la investigación), puede convertirse en homicida una vez avanzadas las pesquisas judiciales o que en algunos casos la Morgue Judicial establezca que la manera de muerte fue homicida.

- Personas reportadas como no localizadas o desaparecidas pueden ser localizadas tiempo después fallecidas determinándose que su manera de muerte ha sido homicida
- Una muerte que ingrese bajo un criterio homicida que se descarta como tal en los exámenes forenses.

Tasa por cada 100 mil habitantes

Para su cálculo se consideró la población al 30 de junio del 2020, estimada por el Instituto Nacional de Estadística y Censos, la cual fue de 5.111.238 personas.

La Víctima

Dentro de la clasificación policial la "víctima" puede ser una persona física, jurídica o un bien patrimonial; pues policialmente interesa conocer hacia quién o hacia qué dirige el delincuente su actividad. Por ello, en cada categoría se debe identificar el objetivo que el victimario trata de conseguir.

Así, por ejemplo, cuando se da un asalto a vivienda, la víctima será "vivienda", cuando se da una tacha de vehículo, la víctima será "vehículo", en los casos que asalten a un peatón la víctima será "persona", así como cuando ocurra un hurto dentro de un edificio, la víctima será la "edificación". Para efectos de contabilización de víctimas, se tomó en cuenta que, para un mismo caso, puede existir más de una víctima.

Glosario

Arquetipo: descripción de las principales categorías observadas en cada una de las variables relacionadas con la víctima.

Asalto: sustracción de un bien mediante la utilización de violencia o intimidación.

Bajonazo: sustracción de un vehículo mediante el uso de la violencia (asalto), obligando a las personas ocupantes a abandonarlo y así apoderarse ilegítimamente de este.

Boquete: abertura que se realiza en un muro o pared, para poder acceder a edificación o vivienda.

Ciclo criminal de 24 horas: cantidad de delitos que en promedio se reportan en un día.

Cocherazo: sustraer un vehículo ubicado dentro de una cochera.

Destace: en la finca dan muerte a animal, se realizan destace.

Estafa: inducir a error a una persona por medio de un hecho falso, para obtener bienes de forma ilegítima.

Forzadura: utilización de un instrumento idóneo (pata de chanco, destornillador u otro) para ingresar a una vivienda o edificación.

Fraude: engaño económico con la intención de conseguir un beneficio y con el cual una persona queda perjudicada.

Homicidio culposo de tránsito: quien sin intención causare la muerte a una persona, en un accidente de tránsito.

Homicidio doloso: dar muerte a una persona de forma intencional.

Hurto: sustracción de un bien, sin violencia sobre las personas o fuerza sobre las cosas.

Incidencia delictiva: cantidad de hechos delictivos reportados por las personas víctimas de delito durante un determinado período. En el caso del homicidio, la prevalencia sería igual a la incidencia, ya que ninguna persona puede sufrir este delito en más de una ocasión.

Mapa de densidad: representación gráfica de las zonas donde se concentran la mayor cantidad de denuncias a nivel nacional.

No determinado: se utiliza esta opción cuando no está claro el motivo.

Por confianza: se da la sustracción del bien sin que medie la fuerza ni la violencia (generalmente con llave).

Por la comisión de otro delito: el homicidio es cometido por el victimario durante la comisión de otro delito, si el otro delito es de tipo sexual se debe clasificar el móvil como sexual.

Prevalencia delictiva: cantidad de personas que reportaron ser víctimas de un hecho delictivo durante un determinado período.

Reloj criminal: permite conocer el promedio transcurrido en horas y minutos entre un evento delictivo y otro.

Robo de vehículo: sustracción de una cosa mueble (vehículo y motocicletas).

Robo: sustracción de un bien utilizando fuerza sobre las cosas, sea a vivienda o edificación.

Móvil: causa o razón principal por la que se cometió el homicidio doloso.

Móvil ajuste de cuentas / venganza: son los casos en los cuales existió diferencias interpersonales o mediaron circunstancias relacionadas con temas de drogas o grupos delincuenciales organizados.

Móvil ardid previo: se sustrae el bien por medio del engaño.

Móvil descuido: cuando el bien sustraído se encuentra en un lugar sin supervisión.

Móvil discusión / riña: esta opción se debe seleccionar siempre que no exista un vínculo familiar o íntimo entre víctima y victimario.

Móvil profesional: son los casos en los cuales el victimario cobra por matar a la víctima, es el conocido como homicidio de "Sicario".

Móvil repeliendo actividad criminal: son los casos en los cuales la policía o los ciudadanos dan muerte a un delincuente durante la comisión de un delito, huyendo, resistiendo el arresto, defendiéndose de su ataque o evitando un ataque a otra persona. Incluye los casos en los que puede haber mediado un abuso de autoridad o exceso en la defensa.

Móvil sexual: el homicidio fue cometido debido a la comisión de un delito sexual.

Tacha de vehículo: sustracción de artículos de un vehículo, utilizando mecanismos de fuerza, a nivel policial, es una sub-modalidad del robo.

Tasa: cantidad de hechos delictivos ocurridos por cada 100 mil habitantes.

Timo: acción mediante la cual se utiliza el engaño (ardid) sobre una persona, para obtener bienes de forma ilegítima.

Trastorno mental: cuando el homicidio es cometido inducido por un episodio sicótico (alucinaciones, conducta o comportamiento desorganizado, ideas delirantes) causado por drogas, alcohol, enfermedad mental, enfermedad física (tumor, epilepsia, entre otros).

Variación interanual: cambio relativo de la cantidad de denuncias ingresadas entre un año y otro.

Víctima colateral: aquella persona que su muerte se deriva del acto principal de un homicidio doloso de forma no intencional.

Victimología: características por sexo, edad, nacionalidad de las víctimas según el delito.

Violencia doméstica: son los casos en los cuales, contra cualquier persona, mediando entre esta y el victimario un vínculo familiar íntimo, lo que presupone algún grado de convivencia familiar antes o durante el crimen (existiendo o no matrimonio).