



**OIJ**

**ORGANISMO DE INVESTIGACIÓN JUDICIAL**  
*OIJ, investigación y ciencia a su servicio*

# **MEMORIA ANUAL 2016**

## **Memoria Anual del O.I.J. 2016**

Organismo de Investigación Judicial (OIJ)  
Oficina de Planes y Operaciones  
Unidad de Análisis Criminal  
San José, Costa Rica



[oij\\_opo@poder-judicial.go.cr](mailto:oij_opo@poder-judicial.go.cr)



(506) 2528-9608



(506) 2280-4612



[www.poder-judicial.go.cr](http://www.poder-judicial.go.cr)

Derechos Reservados ®

### **Créditos**

Verónica Pérez Alvares  
María Vargas Quesada  
Roger Hernández Vázquez  
Diego Rodríguez Zumbado  
María José Rodríguez Cruz  
Orlado Corrales Ugalde  
Víctor Fernández Vargas  
Depto. de Artes Gráficas

## CONTENIDO

Prólogo .....	5
<b>CAPITULO I INDICADORES CRIMINALES</b> .....	<b>7</b>
1.1.    Indicadores Criminales.....	9
1.1.1.    Ciclo Criminal de 24 Horas .....	9
1.1.2.    Reloj Criminal.....	10
1.1.3.    Variación Interanual .....	12
<b>CAPITULO II MODALIDAD DELICTUAL</b> .....	<b>13</b>
2.    Análisis General de la Información .....	15
2.1.    ASALTO.....	16
2.2.    ROBO de VEHICULO .....	22
2.3.    ROBO a VIVIENDA .....	28
2.4.    ASALTO a VIVIENDA.....	34
2.5.    ROBO a EDIFICACIÓN.....	40
2.6.    TACHA de VEHICULO .....	47
2.7.    HURTO a PERSONA .....	52
2.8.    HOMICIDIO DOLOSO.....	59
<b>CAPITULO III Casos Elite y Complejos</b> .....	<b>65</b>
Crimen Organizado .....	65
Logros Institucionales.....	65
Casos Elite y Complejos .....	67
Caso MOMPAS .....	67
Caso Pococí .....	67
Caso Contenedores de Limón.....	68
Crimen Organizado .....	68
Logros Institucionales.....	69
Otros Proyectos.....	72
Retos Institucionales para el año 2017 .....	76



## PRÓLOGO



El Organismo de Investigación Judicial presenta una **Memoria Anual 2016**, documento que permite conocer la situación delictiva a partir de la criminalidad registrada en la institución, según la cantidad de denuncias.

Este documento proporciona un análisis estadístico anual del fenómeno criminal a nivel nacional, según denuncias reportadas determinando aspectos como la frecuencia, así como la tipología por provincia, cantón y distrito; información utilizada por los administradores de justicia, los planificadores criminales, los medios de comunicación y demás actores sociales. Requieren de este insumo para la elaboración de políticas públicas, formulación de proyectos orientados hacia el combate de la criminalidad de forma eficiente y para generar información cuantitativa para la ciudadanía.

Es importante destacar que los datos analizados corresponden únicamente a los delitos contra la propiedad y homicidios denunciados ante el Organismo de Investigación Judicial durante el año 2016, obteniendo de esta manera datos depurados, objetivos y estandarizados de una parte de la criminalidad registrada en el país, que permiten determinar algunos aspectos puntuales del fenómeno criminal como lo son las zonas geográficas, los modos de operar, el rango de horas y días de mayor incidencia a nivel nacional.

Se espera que este documento se convierta en una fuente de consulta oportuna para las personas encargadas de tomar decisiones e investigaciones de carácter social, a fin de contribuir cada día más con el combate integral de la delincuencia.

**Walter Espinoza Espinoza**  
Director General  
Organismo de Investigación Judicial





## **CAPITULO I**

---

# **INDICADORES CRIMINALES**





## 1.1. INDICADORES CRIMINALES

Los indicadores criminales se elaboran a partir de las denuncias formuladas ante el Organismo de Investigación Judicial que permiten conocer una parte de la criminalidad registrada del país, independientemente de la zona geográfica que se trate, dando uniformidad a los datos para su estudio y análisis mediante cifras cuantitativas, clasificando una serie o conjunto de parámetros en subgrupos que facilitan la comprensión del fenómeno criminal. Únicamente se tomaran los datos relacionadas a delitos de Asaltos, Robos, Hurtos, Homicidios y cada una de sus modalidades.

La primer parte del documento muestra tres indicadores que permiten conocer de forma general la Criminalidad Reportada ante el Organismo de Investigación Judicial, en todo el territorio nacional. A saber:

- **CICLO CRIMINAL DE 24 HORAS:** cantidad de delitos que en promedio se reportan en un día.
- **RELOJ CRIMINAL:** para cada delito en particular, permite conocer el tiempo promedio transcurrido (horas o minutos) entre un evento y otro.
- **VARIACIÓN INTERANUAL:** cambio relativo de la cantidad de denuncias ingresadas entre un año y el anterior.

### 1.1.1. CICLO CRIMINAL DE 24 HORAS

Este indicador muestra en una disposición cíclica de 24 horas el promedio diario de denuncias recibidas por la Institución a nivel nacional, para el 2016 se tiene:

**GRÁFICO Nº 1**  
**CANTIDAD DE DENUNCIAS REPORTADAS EN UN DÍA**  
**SEGÚN MODALIDAD DELICTIVA OIJ, 2016**



Fuente: Denuncias ingresadas al OIJ, 2016

## 1.1.2. RELOJ CRIMINAL

Este indicador muestra el promedio de tiempo transcurrido entre cada hecho delictivo que pertenece a una misma categoría (horas y minutos).

TABLA 1.1  
RELOJ CRIMINAL, OIJ 2016



TABLA 1.2  
RELOJ CRIMINAL, OIJ 2016



### 1.1.3. VARIACIÓN INTERANUAL

Con este indicador se puede conocer de forma rápida y gráfica el cambio observado de la criminalidad reportada entre distintos periodos, a fin de determinar el porcentaje de variación (aumento o disminución) de los casos denunciados a nivel nacional.

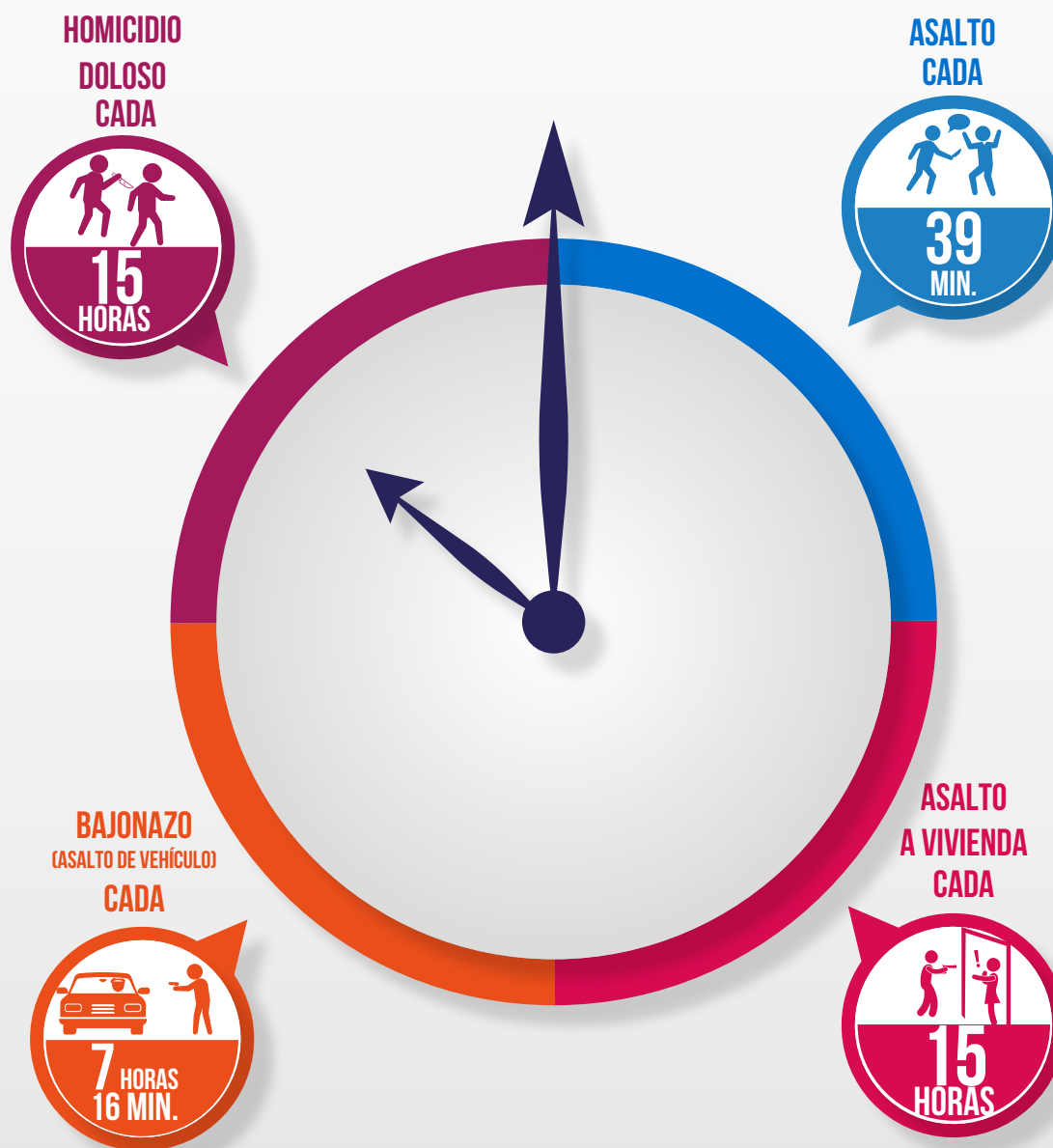
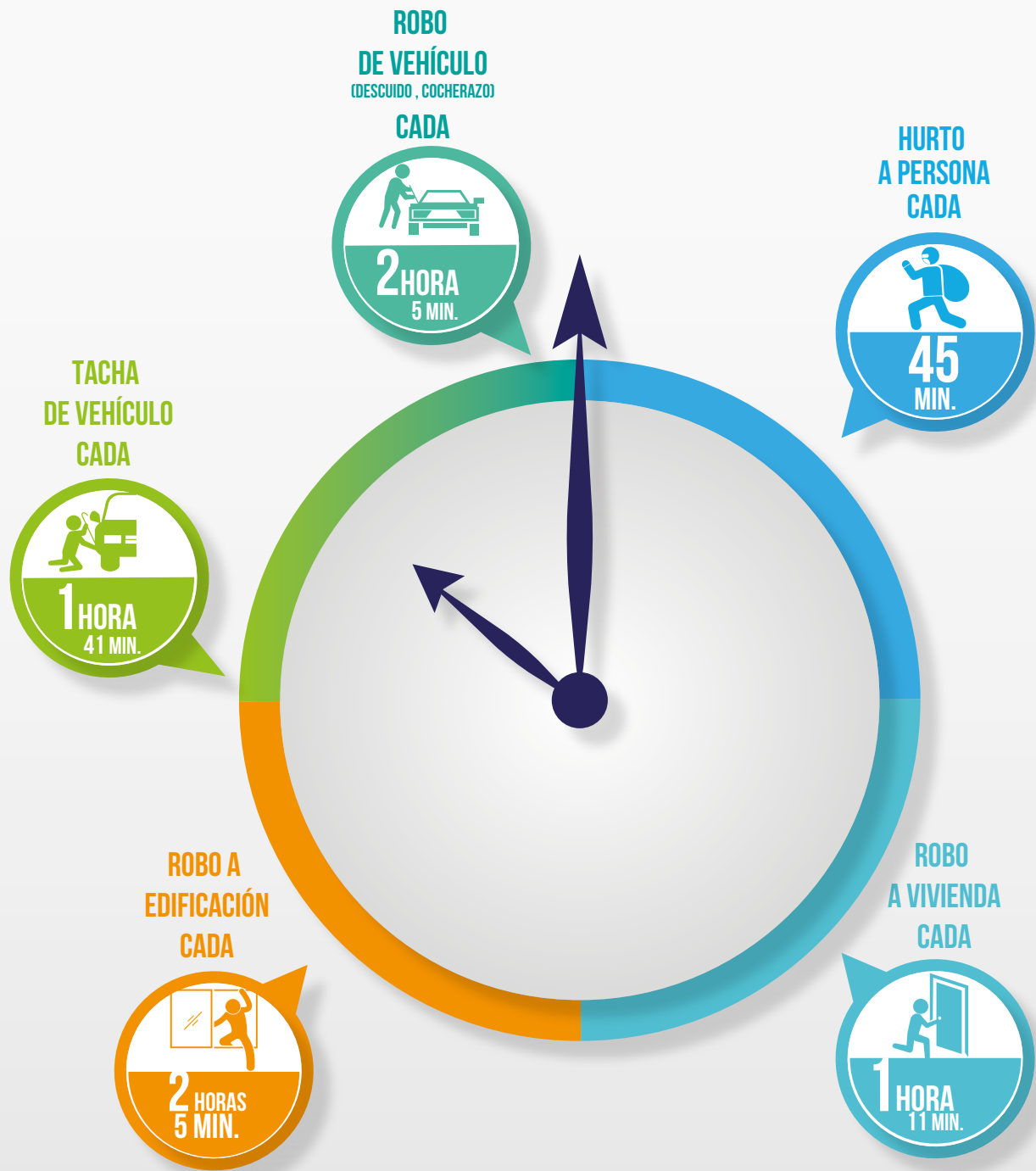
**GRÁFICO Nº 2**  
**PORCENTAJE DE VARIACIÓN INTERANUAL SEGÚN**  
**DELITOS CONTRA LA PROPIEDAD Y HOMICIDIOS, OIJ 2016**

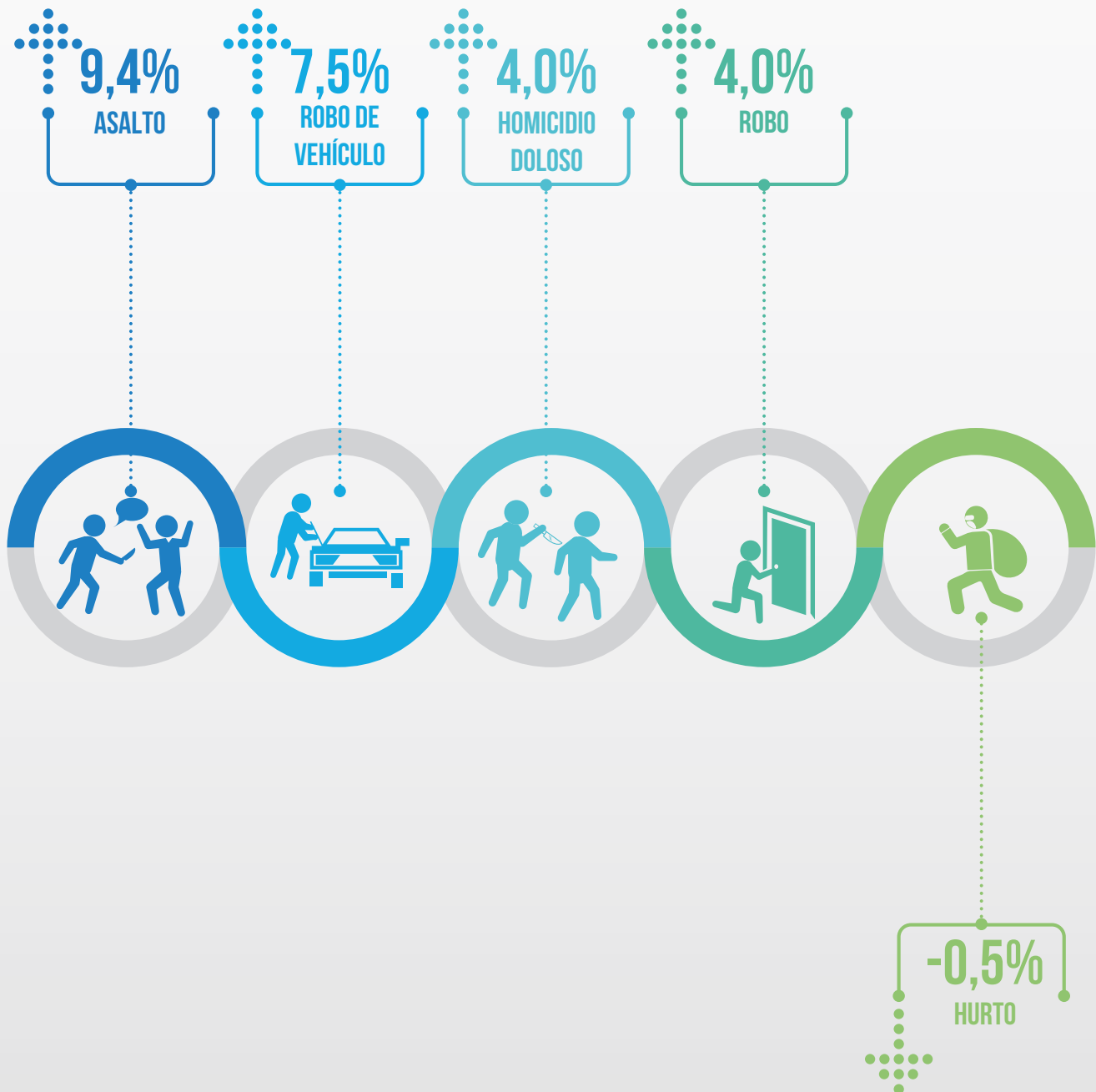

Fuente: Denuncias ingresadas al OIJ, 2016



## **CAPITULO II**

---

## **MODALIDAD DELICTUAL**



## 2. ANÁLISIS GENERAL DE LA INFORMACIÓN

A nivel nacional fueron interpuestas ante el Organismo de Investigación Judicial, 87.820 denuncias durante el año 2015 y para el año 2016 se reportó 93.983 denuncias. Para el 2016 se dio un **incremento** de más de **6 mil denuncias** (7%) en comparación con el año anterior. Se tomó en cuenta las siguientes modalidades delictivas: Asalto, Robo de Vehículos, Robo de Vivienda, Asalto a Vivienda, Robo a Edificación, Tacha de Vehículos, Hurto de Personas y Homicidios Dolosos.

Al comparar el **Homicidio Doloso** del año 2016 (578) con respecto al 2015 (557), presenta un aumento (3,7%), concentrándose la mayor incidencia en los cantones centrales de San José (13,8%), Limón (8,0%) y Tibás (5,7%). La tasa nacional de homicidios fue de 11,8 por cada cien mil habitantes. En cuanto a los días de la semana de mayor incidencia se encuentra el Domingo y el grupo etario más frecuente es el de 18 a 29 años. La frecuencia de este delito puede variar posterior a la fecha de corte establecida para la confección de este documento, fenómeno que se ha observado en años anteriores, debido a algunas recalificaciones o rezago.

Para la tipología delictiva de **Hurto a Persona**, durante el año 2016 se reportó 11.585 en comparación con 11.592 del año 2015, lo cual equivale a una disminución (-0,1%) aconteciendo una denuncia cada 45 minutos. La modalidad **Por Descuido** fue la más común; en cuanto a frecuencia cantonal la mayor se registró en San José.

El **Robo de Vehículo** registraron un aumento (7,5%); aconteciendo una denuncia cada 2 horas y 5 minutos aproximadamente, el cantón de mayor incidencia correspondió a Alajuela (11,1%) y la modalidad más registrada fue el Descuido (60,7%).

De igual forma la **Tacha de Vehículo** registro un aumento (14,3%) con respecto al año anterior, aconteciendo un caso cada hora con 41 minutos aproximadamente, donde el cantón con mayor incidencia fue San José (16,2%).

Con respecto al **Asalto a Vivienda** aumentó (2,0%), un caso cada 15 horas, el **Robo a Edificación** (5,6%), ocurre cada 2 horas y cinco minutos, y el **Robo a Vivienda** (-2,5%) cada hora y 11 minutos y el **Asalto** (9,4%).

A continuación se muestra un resumen de cada delito, la comparación mensual de los últimos dos años; el desglose de cada modalidad delictiva; y por último el listado de las provincias, cantones y distritos de mayor incidencia.



ASALTO POR DÍA



HURTO A PERSONA POR DÍA



ROBO A VIVIENDA POR DÍA



ROBO DE VEHÍCULO POR DÍA



TACHA DE VEHÍCULO POR DÍA



ROBO A EDIFICACIÓN POR DÍA

BAJONAZO POR DÍA  
(VEHÍCULO)

ASALTO A VIVIENDA POR DÍA



HOMICIDIO DOLOSO POR DÍA

## 2.1. ASALTO



El número de Asaltos reportados durante el año 2016 fue de 14.762 esto representa un aumento de 1.270 denuncias (9,4%) comparado con el 2015.

### MODO DE OPERAR:

- El uso de Arma de Fuego fue la modalidad más frecuente con 6.811 denuncias (46,1%).
- Sigue el uso de Arma Blanca y el Arrebato, con 3.307 (22,4%) y 1.907 denuncias (12,9%).

### PROVINCIA:

- San José fue la provincia que reportó la mayor incidencia con 7.468 denuncias (50,6%).

### CANTONES:

- San José es el cantón que reportó la mayor cantidad de hechos con 3.684 (24,9%).
- En segundo y tercer lugar se ubicaron Alajuela con 826 (5,5%) y Heredia con 723 (4,8%).

### DISTRITOS:

- El primer lugar lo ocupó Hospital, con 735 denuncias (4,9%), seguido por Catedral y Alajuela con 527 (3,5%) y 371 (2,5%) denuncias.

### ARQUETIPO:

- La moda de este delito corresponde al día sábado.
- El rango de hora más común es de las 18:00 a 20:59 horas.

### VICTIMOLOGÍA:

- Generalmente se trata de una persona que se encontraba en vía pública (peatón).



**GRÁFICO Nº 3  
COMPARACIÓN INTERANUAL DE ASALTO  
OIJ 2015-2016**

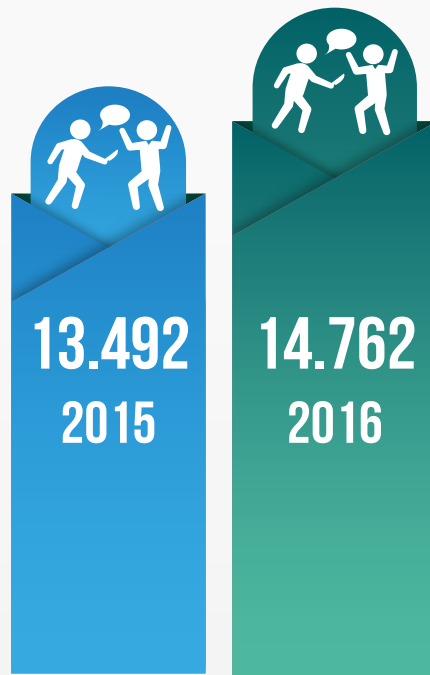

Fuente: Denuncias ingresadas al OIJ, 2015-2016

**GRÁFICO Nº 4  
FRECUENCIA DE ASALTO REPORTADO SEGÚN MES  
OIJ, 2015-2016**

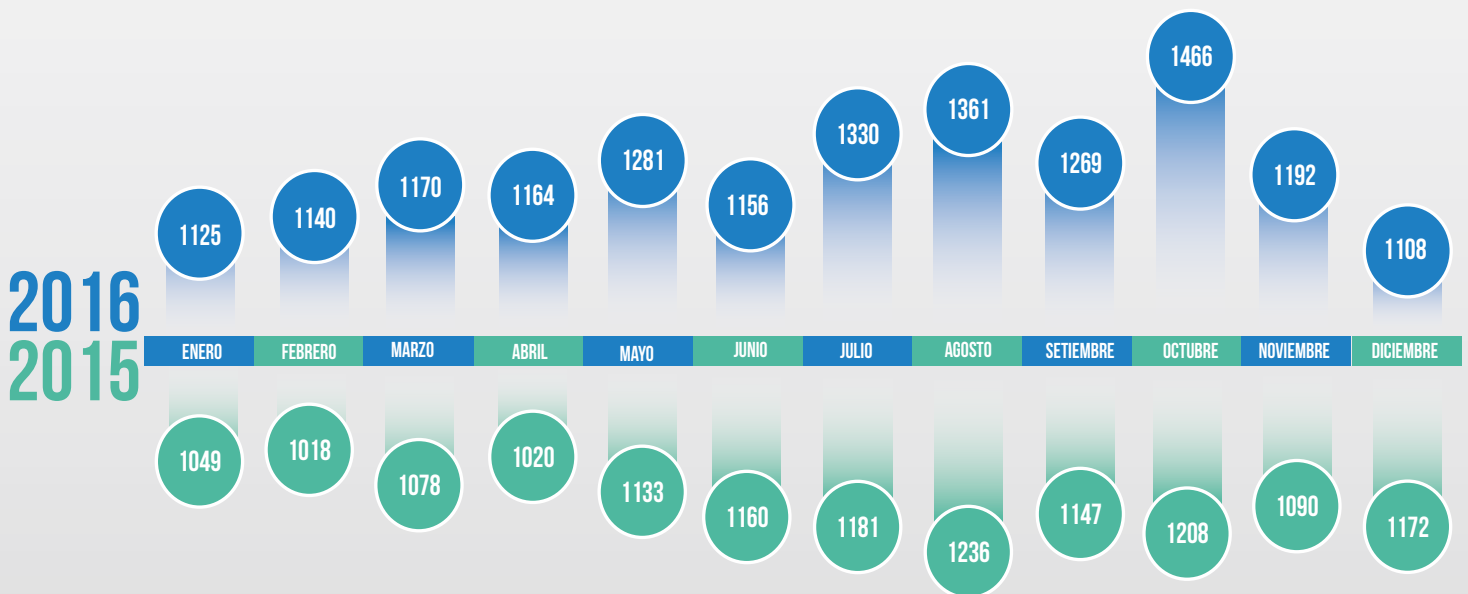

Fuente: Denuncias ingresadas al OIJ, 2015-2016

**TABLA Nº 2**  
**COMPARACIÓN INTERANUAL DELITOS DE ASALTOS**  
**PERÍODO 2015 - 2016**

Delito	Víctima	2015					2016				
		Total	%	Promedio mensual	Promedio diario	Tasa (*100 mil)	Total	%	Promedio mensual	Promedio diario	Tasa (*100 mil)
ASALTO	Persona	11.000	82%	916,7	30,1	227,6	11.814	80%	984,5	32,3	241,6
	Vehículo	877	7%	73,1	2,4	44,1	1.200	8%	100	3,3	55,1
	Edificación	1.024	8%	85,3	2,8		1.145	8%	95,4	3,1	
	Vivienda	591	4%	49,3	1,6	41,2	603	4%	50,3	1,6	41,2
<b>Total</b>		<b>13.492</b>	<b>100%</b>	<b>1124,3</b>	<b>36,9</b>		<b>14.762</b>	<b>100%</b>	<b>1230,2</b>	<b>40,3</b>	

Fuente: Denuncias ingresadas al OIJ, 2015-2016

NOTA: Los delitos de Asalto a Vivienda serán detallados en el punto 2.4.

## 2.1.1. MODALIDAD DELICTIVA

Esta característica hace referencia a los medios utilizados por la persona sospechosa para cometer el delito ya sea el uso de armas, la intimidación u otros métodos.

**GRÁFICO Nº 5**  
**DISTRIBUCIÓN DEL ASALTO REPORTADO SEGÚN MODALIDAD**  
**OIJ 2015 - 2016**

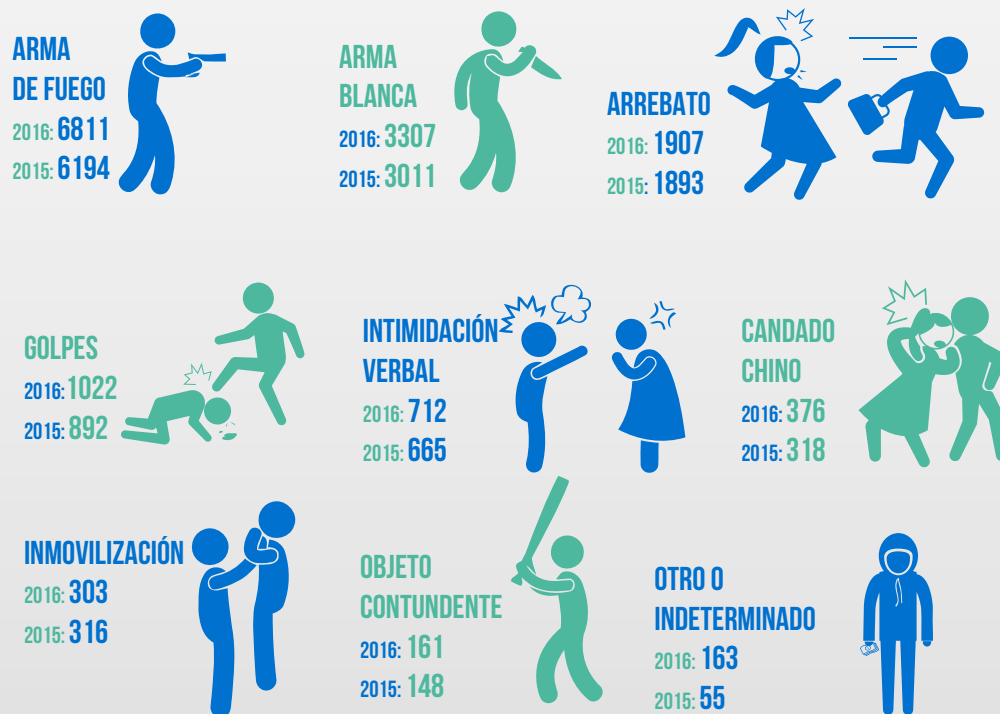

Fuente: Denuncias ingresadas al OIJ, 2015-2016

2.1.2. DISTRIBUCIÓN ESPACIAL DE ASALTOS SEGÚN PROVINCIA, CANTÓN, DISTRITO

GRÁFICO Nº 6  
ASALTO REPORTADO SEGÚN PROVINCIA  
OIJ 2015 - 2016

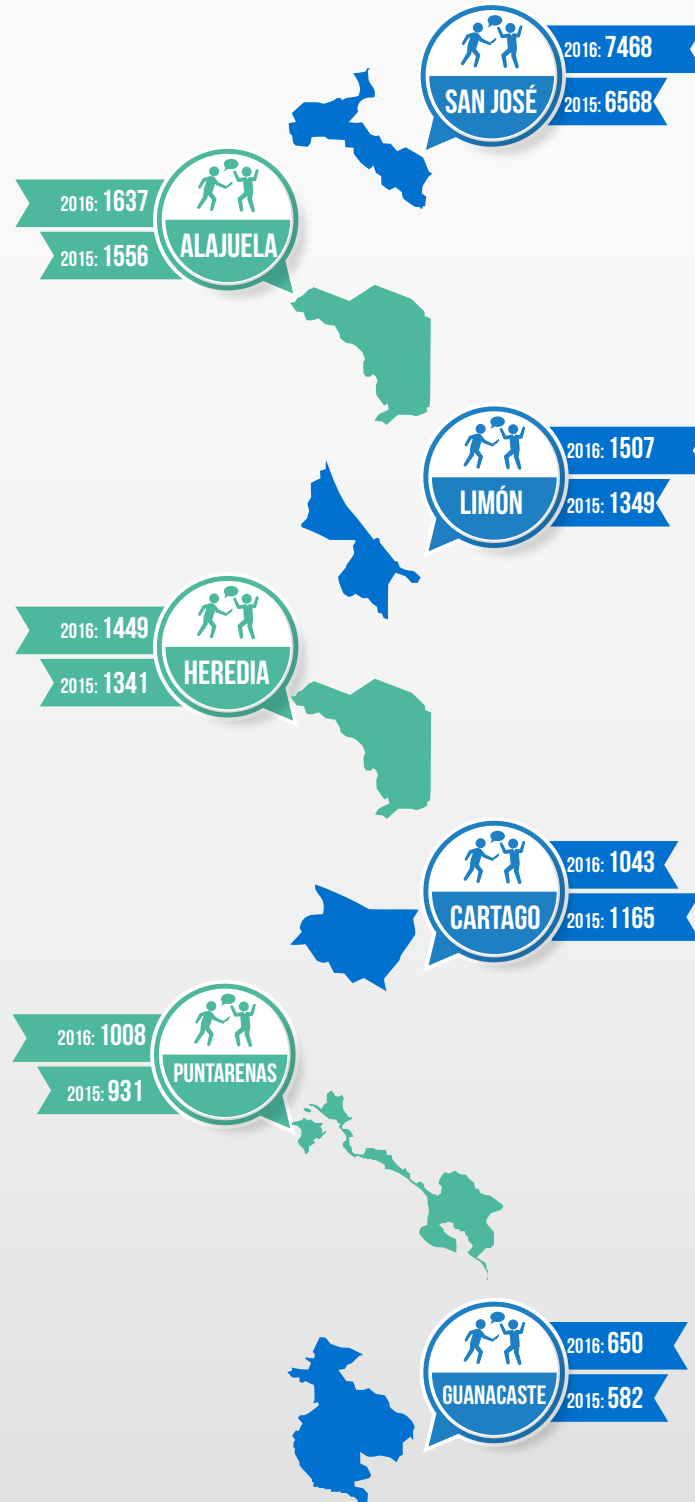

Fuente: Denuncias ingresadas al OIJ, 2015-2016

**GRÁFICO Nº 7**  
**ASALTO REPORTADO SEGÚN PRIMEROS 10 CANTONES**  
**OIJ 2015 - 2016**



Fuente: Denuncias ingresadas al OIJ, 2015-2016

GRÁFICO Nº 8  
 ASALTO REPORTADO SEGÚN PRIMEROS 10 DISTRITOS  
 OIJ 2015 - 2016

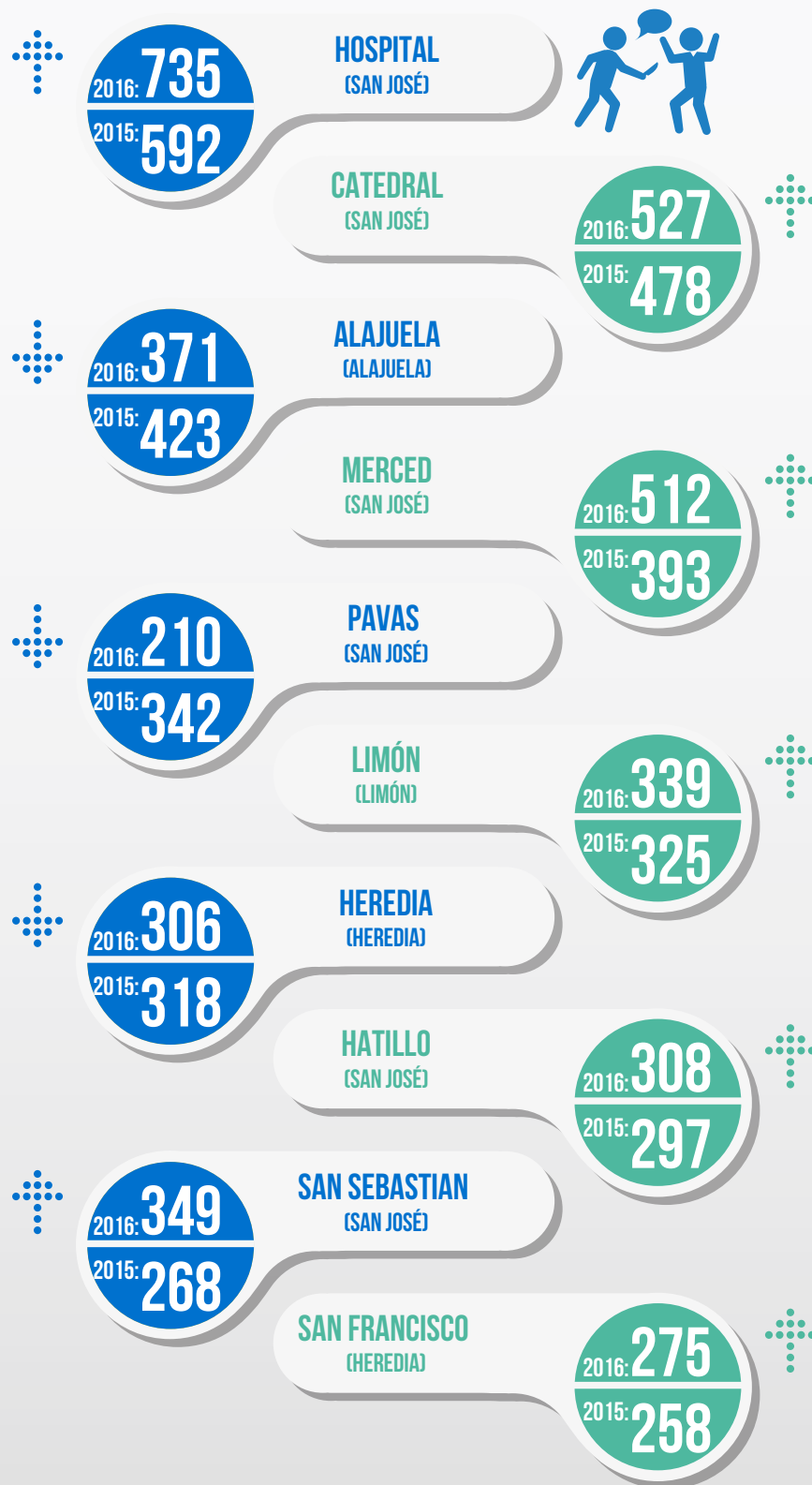

Fuente: Denuncias ingresadas al OIJ, 2015-2016

## 2.2. ROBO DE VEHICULO

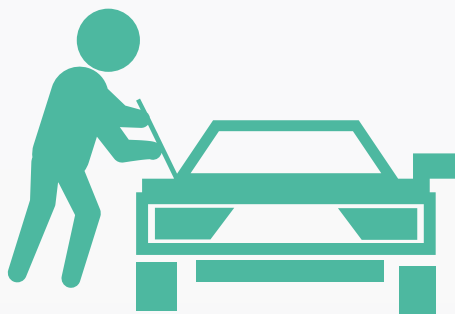

La cantidad de denuncias por Robo de Vehículos reportadas durante el año 2016 fue de 4.227, esto representa un aumento de 288 denuncias (7,3%) comparado con el año 2015.

### MODO DE OPERAR:

- El Descuido fue la modalidad más alta con 2.570 denuncias (60,7%), seguido por el Asalto (Bajonazo) y Cocherazo con 677 (16,0%) y 556 denuncias (13,1%) respectivamente.

### PROVINCIA:

- San José fue la provincia que reportó la mayor incidencia con 1.458 denuncias (34,4%).

### CANTONES:

- Alajuela reportó la mayor cantidad de hechos, con 473 (11,1%).
- En segundo y tercer lugar se ubican San José con 387 (9,1%) y Desamparados con 214 (5,0%).

### DISTRITOS:

- El primer lugar lo ocupó Alajuela con 174 denuncias (4,1%), seguido por San Pedro de Montes de Oca con 86 (2,0%) y Guápiles con 81 (1,9%).

### ARQUETIPO:

- La moda ocurre el día sábado.
- El rango de hora más común es de las 21:00 a 23:59 horas.

GRÁFICO Nº 9  
COMPARACIÓN INTERANUAL DE ROBO DE VEHÍCULO  
OIJ 2015-2016

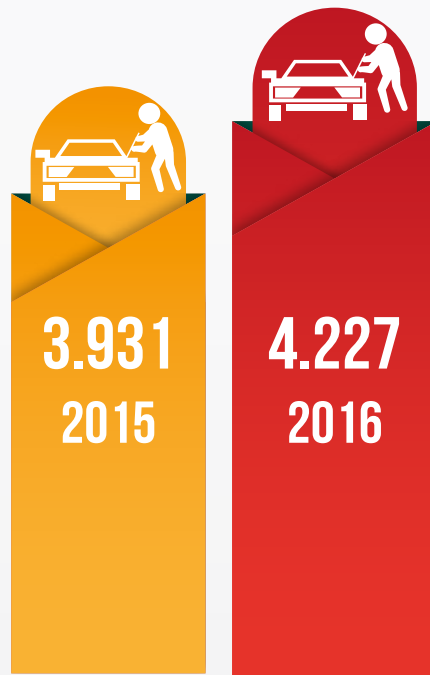

Fuente: Denuncias ingresadas al OIJ, 2015-2016

GRÁFICO Nº 10  
FRECUENCIA DE ROBO DE VEHÍCULO REPORTADO SEGÚN MES  
OIJ 2015-2016

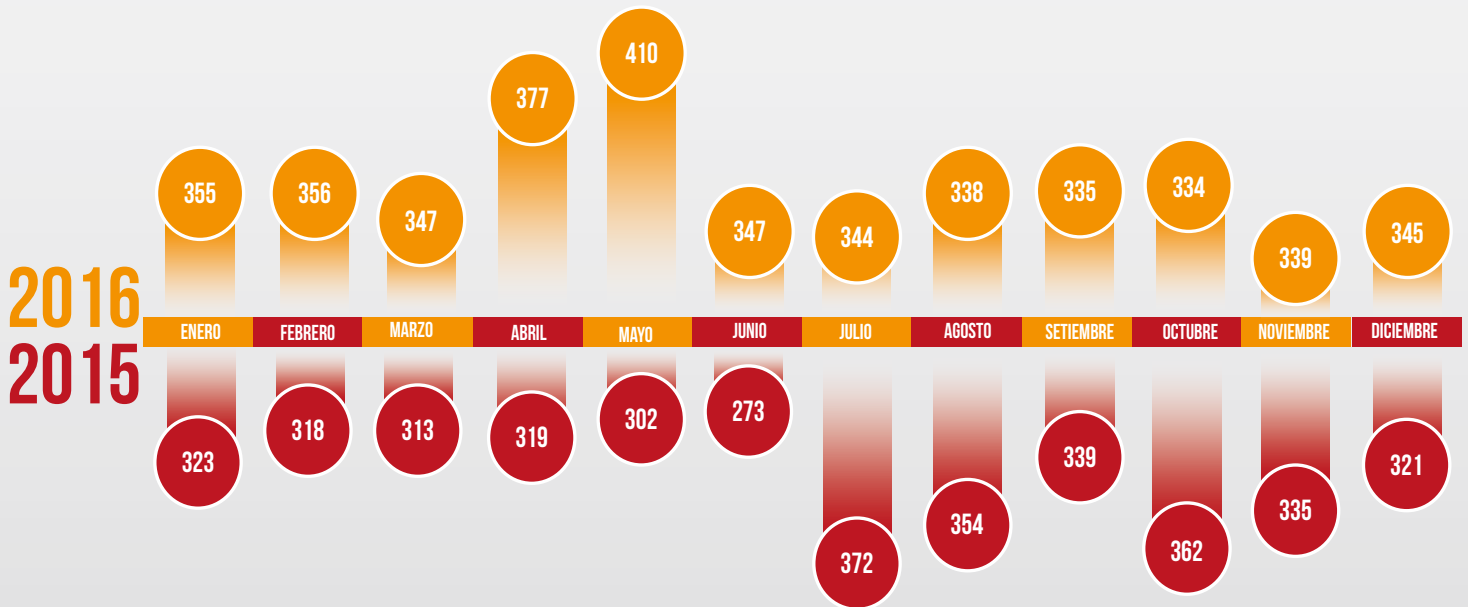

Fuente: Denuncias ingresadas al OIJ, 2015-2016

**TABLA Nº 3**  
**COMPARACIÓN INTERANUAL ROBO DE VEHÍCULO**  
**PERÍODO 2015 - 2016**

Delito	Víctima	2015				2016			
		Total	Promedio mensual	Promedio diario	Tasa (*100 mil) vehículos	Total	Promedio mensual	Promedio diario	Tasa (*100 mil) vehículos
ROBO DE VEHICULO	Vehículo	3.931	327,6	10,7	197,8	4.227	352,3	11,5	194,1

Fuente: Denuncias ingresadas al OIJ, 2015-2016

### 2.2.1. MODALIDAD DELICTIVA

Hace referencia a los medios utilizados por la persona sospechosa para cometer el delito.

**GRÁFICO Nº 11**  
**DISTRIBUCIÓN DE ROBO DE VEHÍCULO REPORTADO SEGÚN MODALIDAD**  
**OIJ 2015 - 2016**

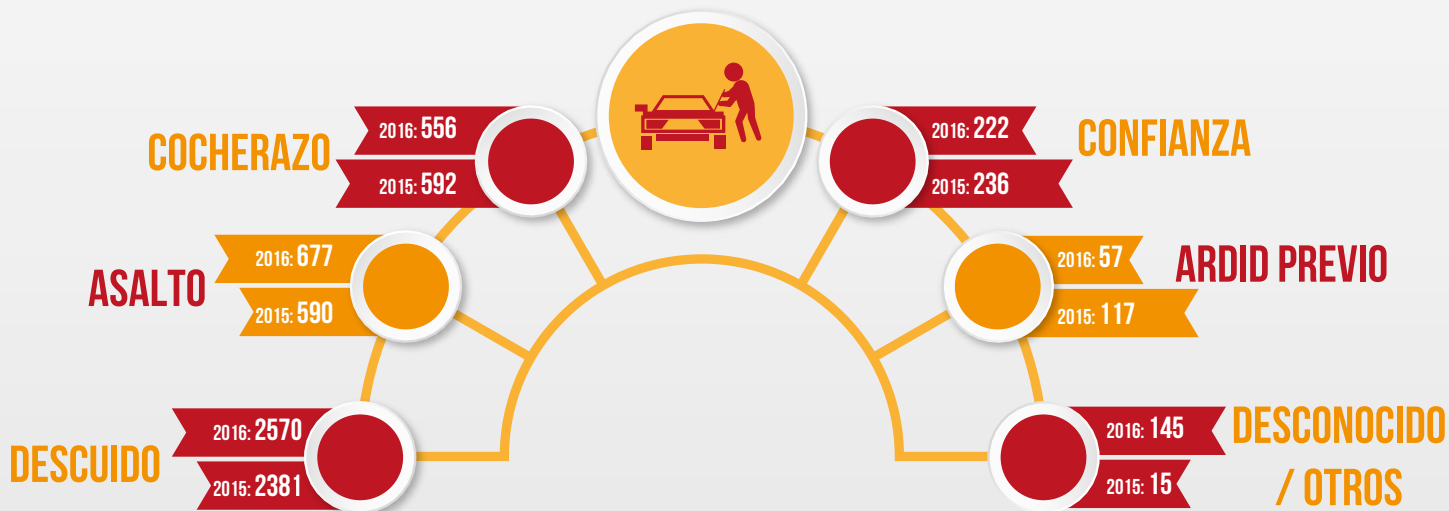

Fuente: Denuncias ingresadas al OIJ, 2015-2016



2.2.2. DISTRIBUCIÓN ESPACIAL DE ROBO DE VEHÍCULO SEGÚN PROVINCIA, CANTÓN Y DISTRITO

GRÁFICO N° 12  
COMPARACIÓN INTERANUAL ROBO DE VEHÍCULO REPORTADO SEGÚN PROVINCIA  
OIJ 2015 - 2016

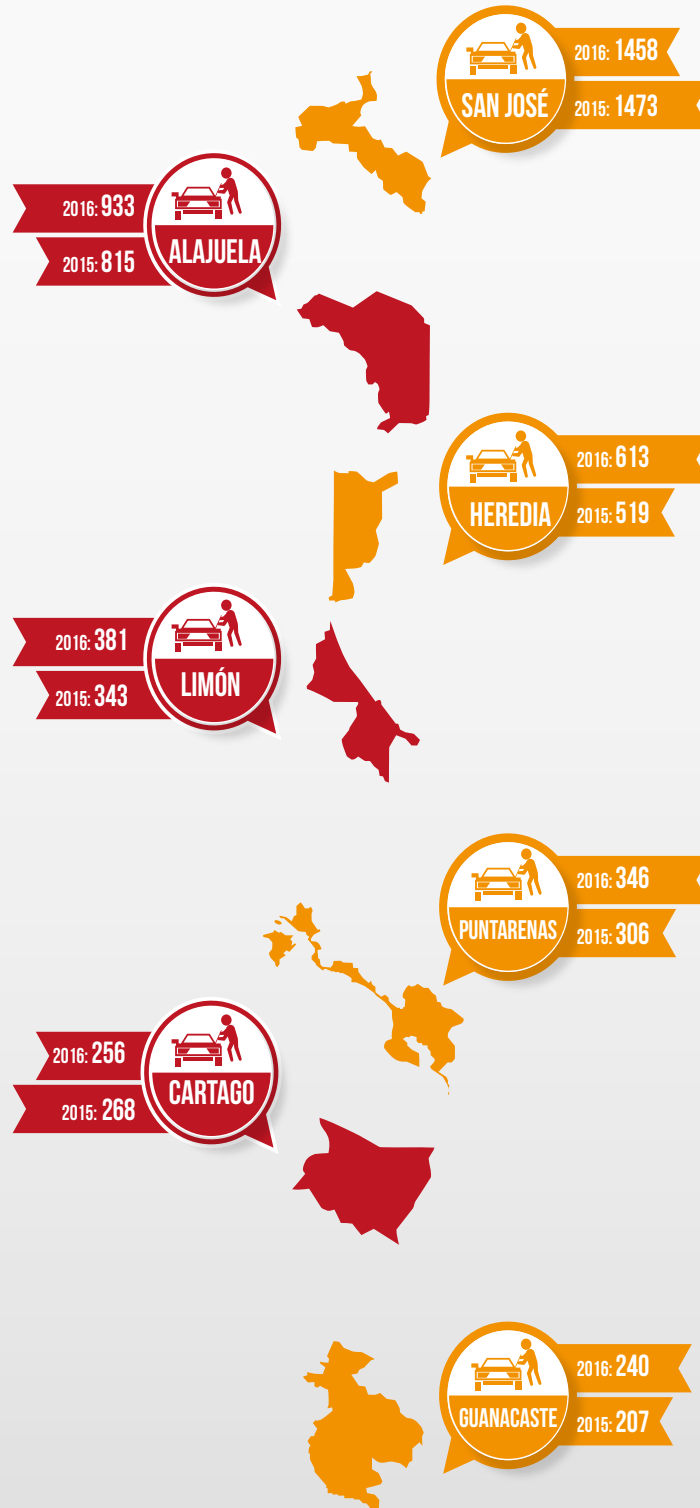

Fuente: Denuncias ingresadas al OIJ, 2015-2016

**GRÁFICO N° 14**  
**ROBO DE VEHÍCULO REPORTADO SEGÚN PRIMEROS 10 CANTONES**  
**OIJ 2015 - 2016**



Fuente: Denuncias ingresadas al OIJ, 2015-2016

GRÁFICO Nº 15  
ROBO DE VEHÍCULO REPORTADO SEGÚN PRIMEROS 10 DISTRITOS  
OIJ 2015 - 2016

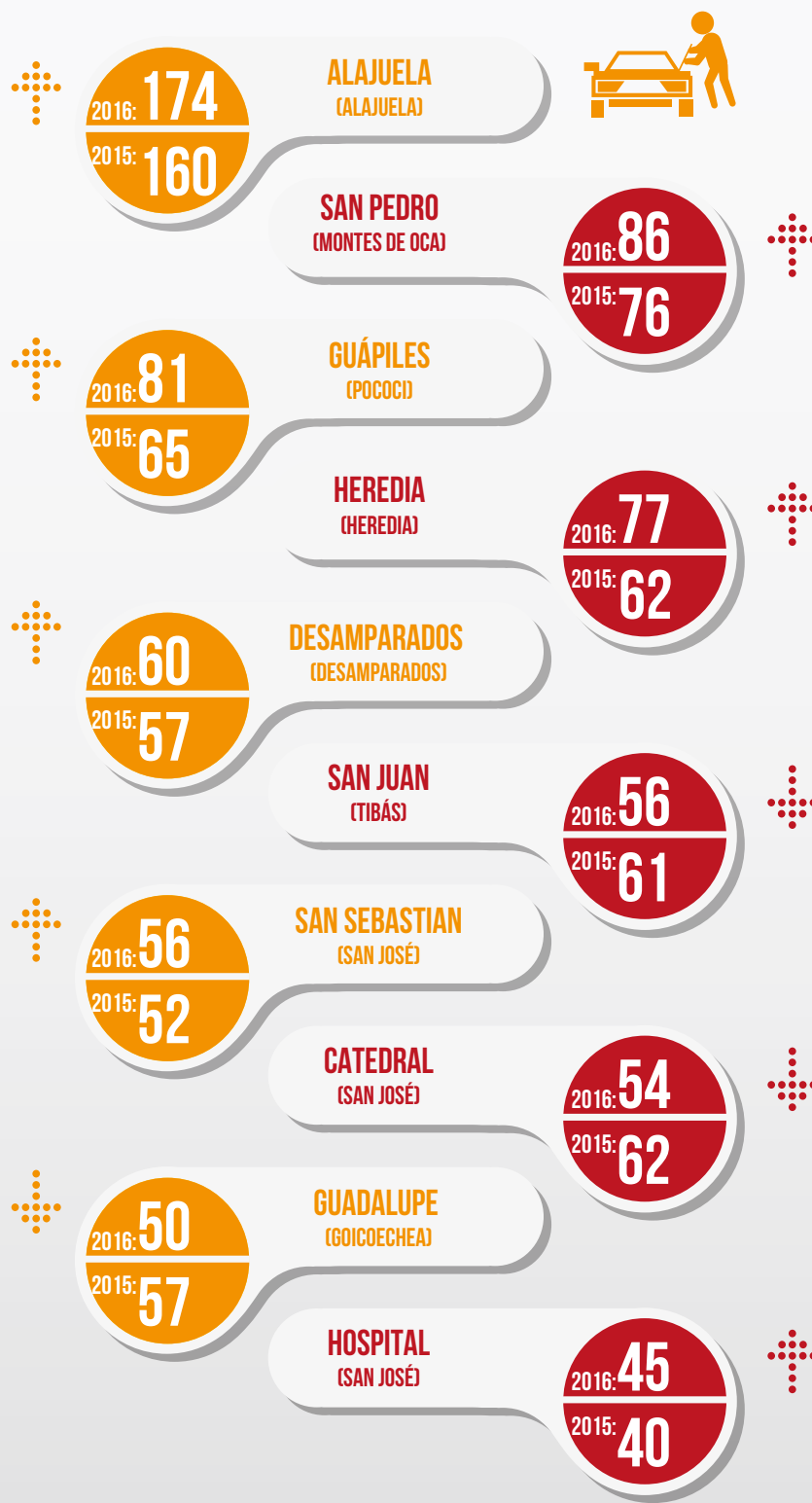

Fuente: Denuncias ingresadas al OIJ, 2015-2016

## 2.3. ROBO A VIVIENDA



En el año 2016 se reportaron 7.463 denuncias, esto representa una disminución de 194 casos (-2,5%) en comparación con el 2015 que acumuló 7.657 denuncias.

Durante el 2015, en el territorio nacional se reportó 20,4 Robo a Vivienda por día aproximadamente.

### MODO DE OPERAR:

- La Forzadura es el método más común, con 4.136 denuncias (55,2%), seguida por las modalidades Quita Celosías y Boquete, con 948 (12,7%) y 827 (11,0%) denuncias respectivamente.

### PROVINCIA:

- Alajuela fue la provincia que reportó la mayor incidencia con 1.692 denuncias (22,6%).

### CANTONES:

Las frecuencias más altas a nivel cantonal fueron:

- San Carlos, con 429 denuncias reportadas (5,7%), esto es en promedio 1,1 delitos por día.
- Alajuela y Pérez Zeledón con 427 (5,7%) y 295 (3,9%) denuncias respectivamente.

### DISTRITOS:

Liberia reportó la mayor cantidad: 206 denuncias, lo cual representa un (2,7%) mientras que en segundo y tercer lugar se ubicaron los distritos de Limón, con 151 (3,1%) y Quesada con 121 denuncias (1,6%).

### ARQUETIPO:

- La moda de este delito es el día jueves.
- El rango de hora más común es de las 18:00 a 20:59 horas.

GRÁFICO Nº 16  
CANTIDAD DE ROBO A VIVIENDA  
OIJ 2015-2016

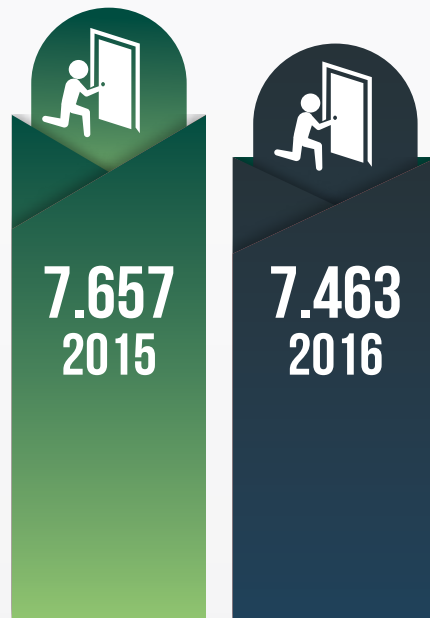

Fuente: Denuncias ingresadas al OIJ, 2015-2016

GRÁFICO Nº 17  
FRECUENCIA DE ROBO A VIVIENDA REPORTADO SEGÚN MES  
OIJ 2015-2016

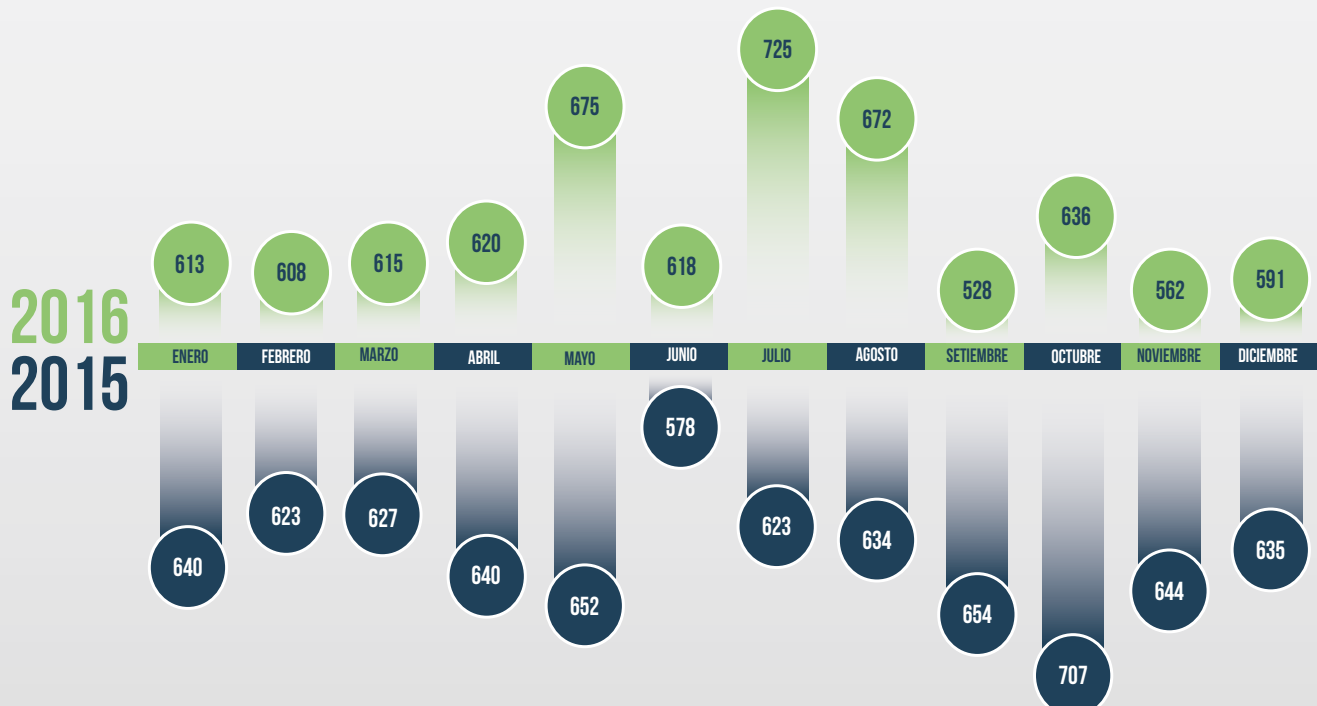

Fuente: Denuncias ingresadas al OIJ, 2015-2016

Tabla No. 4  
Comparación Interanual Robo a Vivienda  
Período 2015 - 2016

Delito	Víctima	2015				2016			
		Total	Promedio mensual	Promedio diario	Tasa (*100 mil viviendas)	Total	Promedio mensual	Promedio diario	Tasa (*100 mil viviendas)
ROBO a VIVIENDA	Vivienda	7.657	638,1	20,9	533,2	7.463	621,9	20,4	509,3

Fuente: Denuncias ingresadas al OIJ, 2015-2016

### 2.3.1. MODALIDAD DELICTIVA

Esta característica se refiere a los medios utilizados por la persona sospechosa para lograr el ingreso a la vivienda.

GRÁFICO Nº 18  
ROBO A VIVIENDA REPORTADO SEGÚN MODALIDAD DELICTIVA  
OIJ 2015 - 2016



Fuente: Denuncias ingresadas al OIJ, 2015-2016

## 2.3.2. DISTRIBUCIÓN ESPACIAL DE ROBO A VIVIENDA SEGÚN PROVINCIA, CANTÓN Y DISTRITO

GRÁFICO N° 19  
COMPARACIÓN INTERANUAL ROBO A VIVIENDA REPORTADO SEGÚN PROVINCIA  
OIJ 2015 - 2016

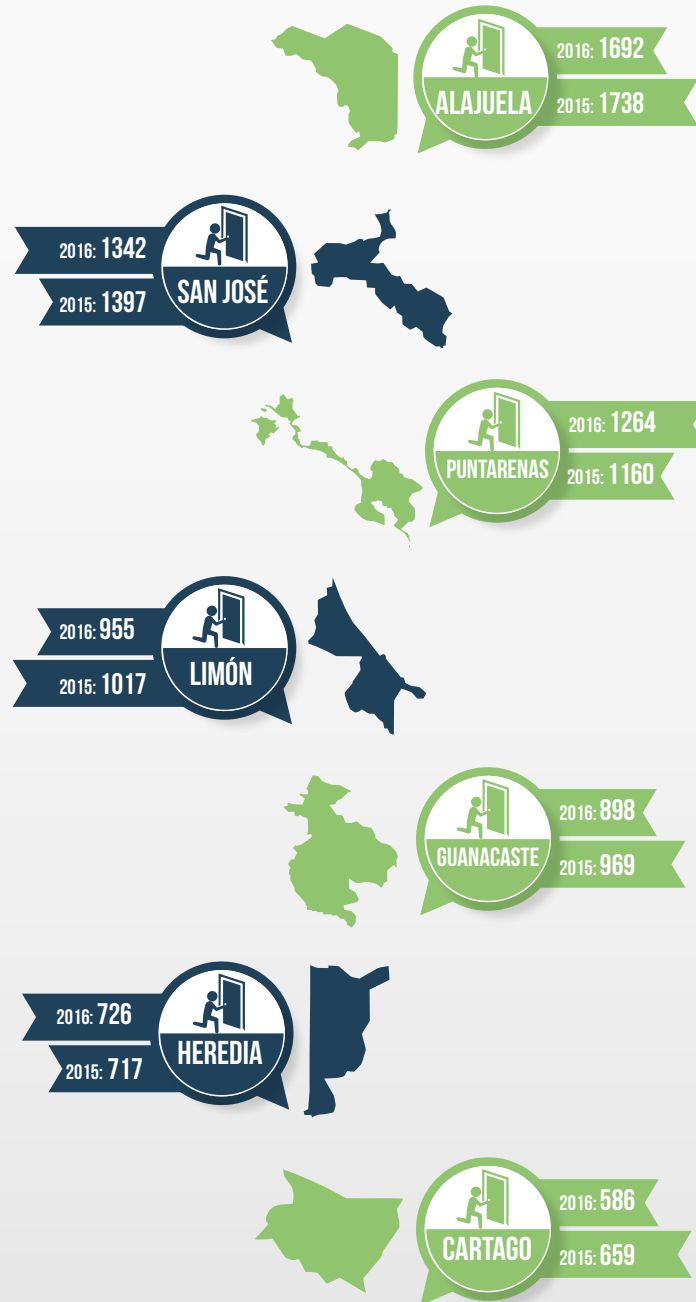

Fuente: Denuncias ingresadas al OIJ, 2015-2016

GRÁFICO N° 20  
ROBO A VIVIENDA REPORTADO SEGÚN PRIMEROS 10 CANTONES  
OIJ 2015 - 2016



Fuente: Denuncias ingresadas al OIJ, 2015-2016



GRÁFICO N° 21  
ROBO A VIVIENDA REPORTADO SEGÚN PRIMEROS 10 DISTRITOS  
OIJ 2015 - 2016



Fuente: Denuncias ingresadas al OIJ, 2015-2016

## 2.4. ASALTO A VIVIENDA

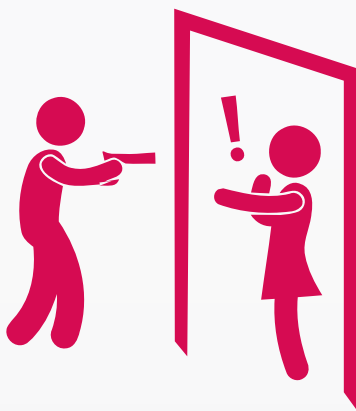

En el 2016 se reportaron 603 denuncias, lo cual representa un aumento de 12 denuncias (2,0%) con respecto al año 2015.

Es decir, que para el 2016 se registró 1,6 denuncia diaria.

### MODO DE OPERAR:

En la mayoría de los hechos se reportó el uso de arma de fuego: 430 denuncias (71,3%) es decir, en 3 de cada 4 casos registrados, seguido por el uso de arma blanca con 68 casos (11,2%) y golpes, con 37 registros (6,1%).

### PROVINCIA:

- San José fue la provincia que reportó la mayor incidencia con 180 denuncias (58.8%).

### CANTONES:

Siquirres reportó la mayor cantidad de casos con 40 (6,6%), San José y Pococí con 36 (5,9%) denuncias cada uno. En tercer lugar se ubica el cantón de Alajuela con 31 denuncias (5,1%).

### DISTRITOS:

- San Rafael (Escazú) reportó 20 denuncias (3,3%).
- En segundo y tercer lugar se ubican los distritos de Siquirres y Cariari con 18 (2,9%) y 10 (1,6%) denuncias.
- Importante destacar que cinco de los primeros diez distritos pertenecen a la provincia de Limón.

### ARQUETIPO:

- De acuerdo a la moda este delito ocurre mayormente los días viernes.
- Su rango de hora más común es de las 18:00 a 20:59 horas.

**GRÁFICO Nº 22**  
**CANTIDAD DE ASALTO A VIVIENDA**  
**OIJ 2015 - 2016**

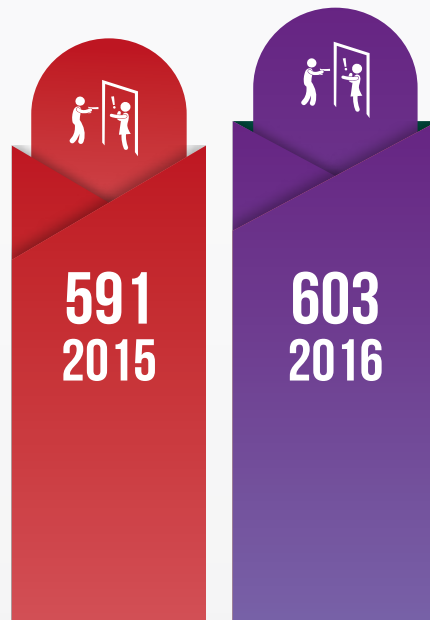

Fuente: Denuncias ingresadas al OIJ, 2015-2016

**GRÁFICO Nº 23**  
**FRECUENCIA DE ASALTO A VIVIENDA REPORTADO SEGÚN MES**  
**OIJ 2015 - 2016**

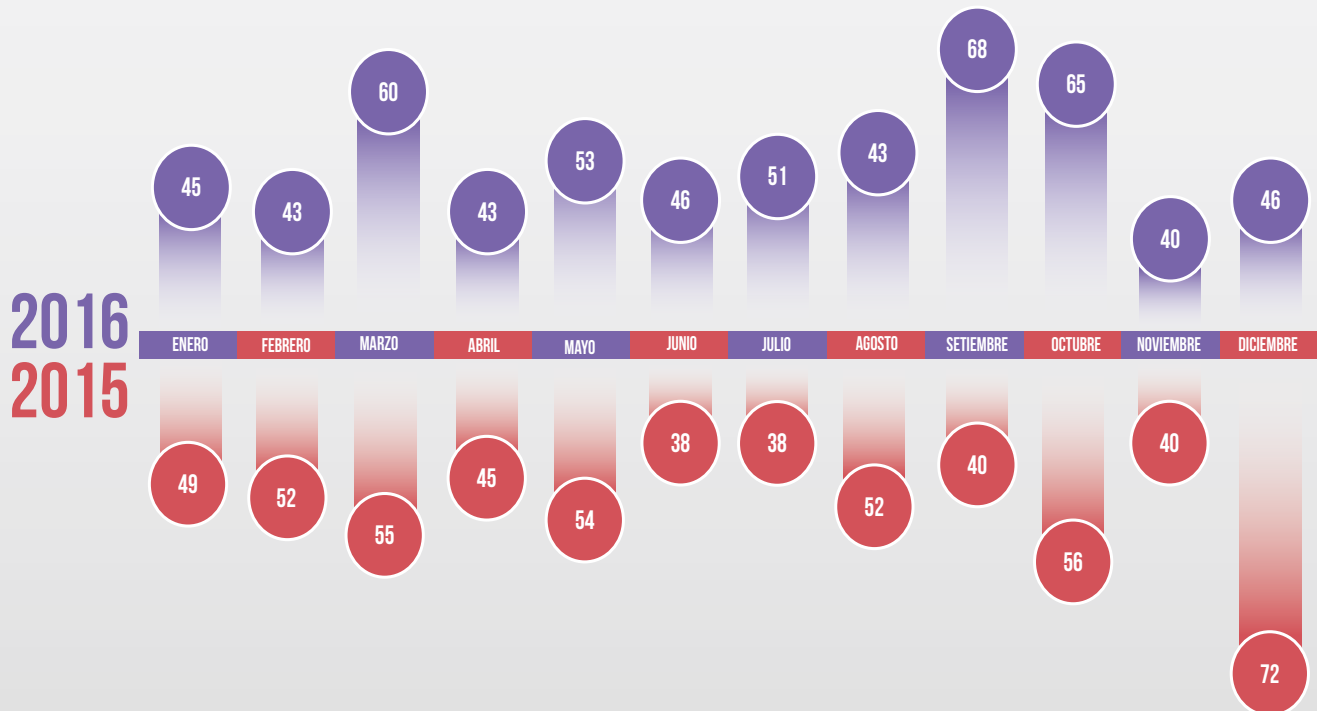

Fuente: Denuncias ingresadas al OIJ, 2015-2016

**TABLA Nº 5**  
**COMPARACIÓN INTERANUAL ASALTO A VIVIENDA**  
**PERÍODO 2015 - 2016**

Delito	Víctima	2015				2016			
		Total	Promedio mensual	Promedio diario	Tasa (*100 mil viviendas)	Total	Promedio mensual	Promedio diario	Tasa (*100 mil viviendas)
<b>ASALTO a VIVIENDA</b>	<b>Vivienda</b>	<b>591</b>	<b>49,3</b>	<b>1,6</b>	<b>41,2</b>	<b>603</b>	<b>50,3</b>	<b>1,6</b>	<b>41,2</b>

Fuente: Denuncias ingresadas al OIJ, 2015-2016

### 2.4.1. MODALIDAD DELICTIVA

En este apartado se hace referencia a los medios utilizados por la persona sospechosa para cometer el delito, incluyendo armas, la intimidación u otros métodos.

**GRÁFICO Nº 24**  
**DISTRIBUCIÓN DE ASALTO A VIVIENDA REPORTADO SEGÚN MODALIDAD**  
**OIJ 2015 - 2016**

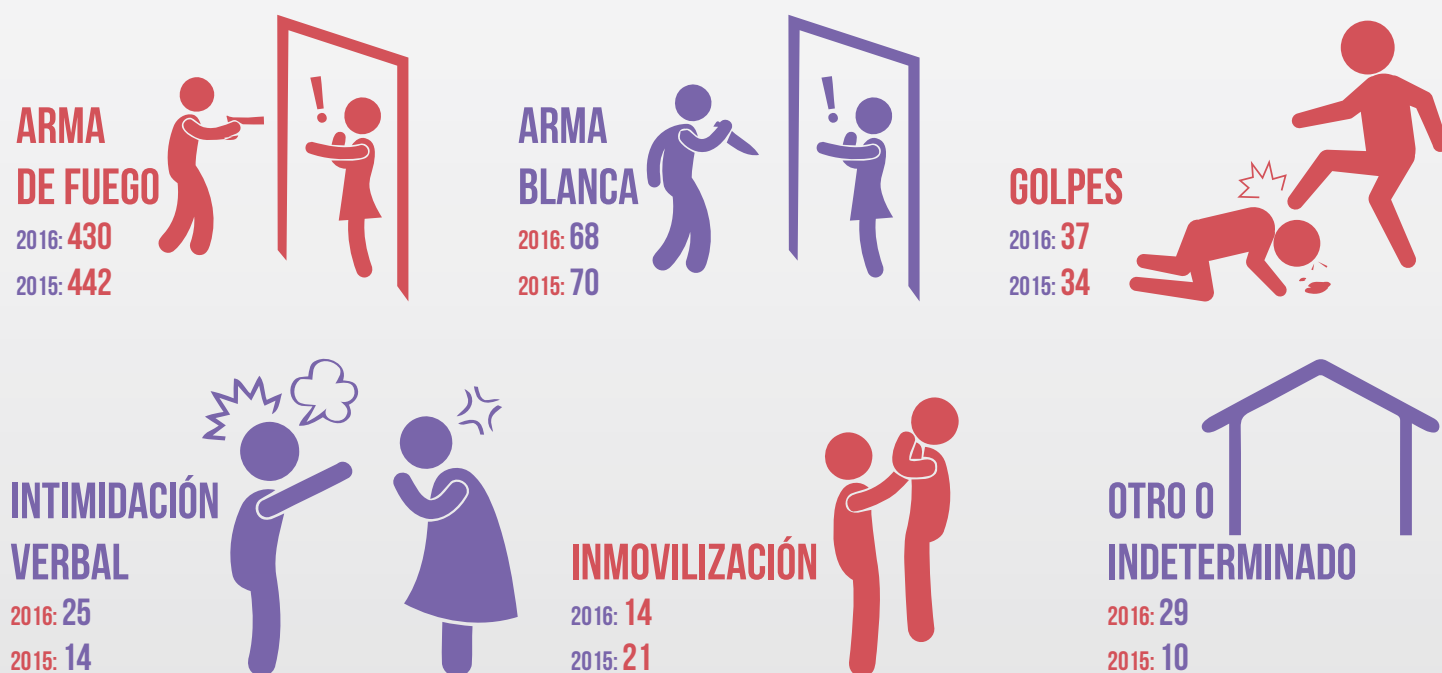

Fuente: Denuncias ingresadas al OIJ, 2015-2016

\* La categoría de Otros incluye: Objeto Contudente, Arrebato y Candado Chino.

## 2.4.2. DISTRIBUCIÓN ESPACIAL DE ASALTO A VIVIENDA SEGÚN PROVINCIA, CANTÓN Y DISTRITO

GRÁFICO N° 25  
ASALTO A VIVIENDA REPORTADO SEGÚN PROVINCIA  
OIJ 2015 - 2016

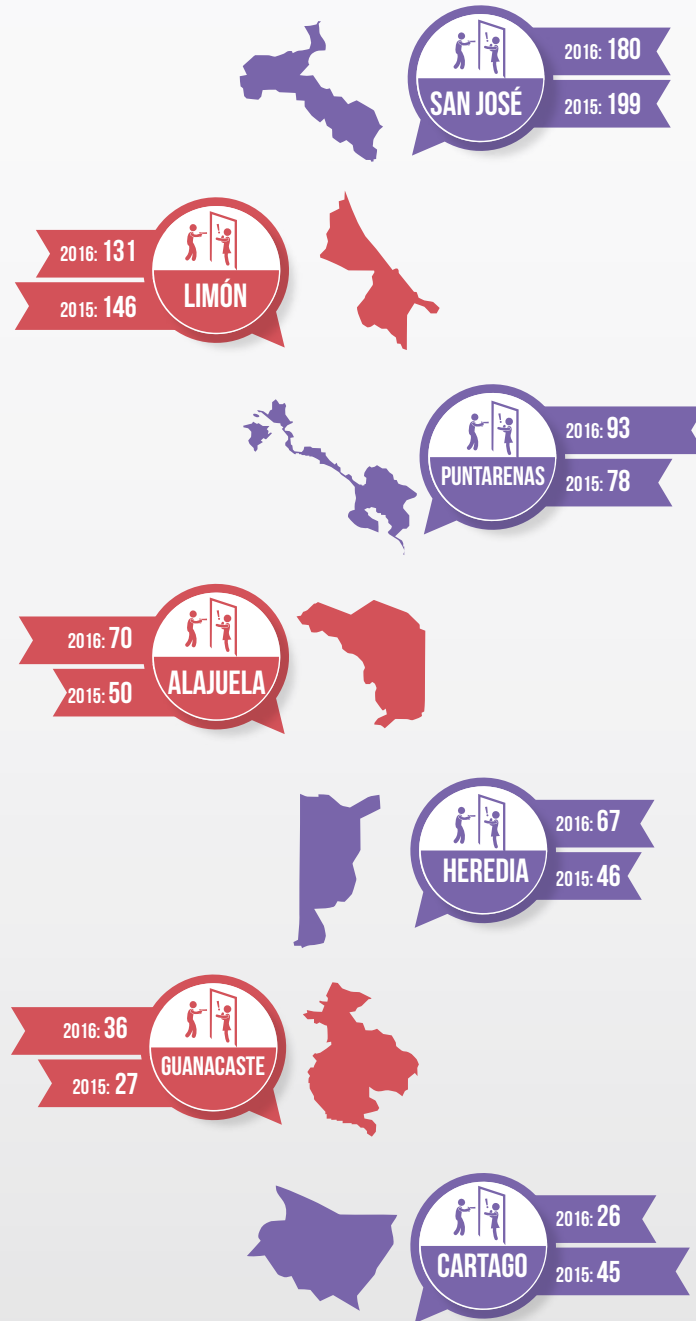

Fuente: Denuncias ingresadas al OIJ, 2015-2016

**GRÁFICO N° 26**  
**ASALTO A VIVIENDA REPORTADO SEGÚN PRIMEROS 10 CANTONES**  
**OIJ 2015 - 2016**



Fuente: Denuncias ingresadas al OIJ, 2015-2016

GRÁFICO NO. 27  
ROBO A VIVIENDA REPORTADO SEGÚN PRIMEROS 10 DISTRITOS  
OIJ 2015 - 2016



Fuente: Denuncias ingresadas al OIJ, 2015-2016

## 2.5. ROBO A EDIFICACIÓN



La cantidad de este delito durante el año 2016 fue de 4.199, esto representa un aumento de 239 denuncias (5,6%) comparado con el año 2015.

### MODO DE OPERAR:

- La Forzadura fue el de mayor incidencia con 2.143 (51,0%), seguido por el Boquete y Corta Candados con 907 (21,6%) y 390 (9,2%).

### PROVINCIA:

- Alajuela fue la provincia que reportó la mayor incidencia con 895 denuncias (21.3%).

### CANTONES:

- San José reportó la mayor cantidad de hechos con 324 (7,0%). En segundo y tercer lugar se ubican San Carlos con 244 (5,8%) y Alajuela con 200 (5,8%).

### DISTRITOS:

- El primer lugar lo ocupó Siquirres con 97 denuncias (2,3%).
- Limón y Liberia con 96 (2,2%) y 86 (2,0%) respectivamente.

### ARQUETIPO:

- La moda corresponde a los días lunes.
- El rango de hora más común es de las 00:00 a 02:59 horas.



**GRÁFICO Nº 28**  
**CANTIDAD DE ROBO A EDIFICACIÓN**  
**OIJ 2015 - 2016**

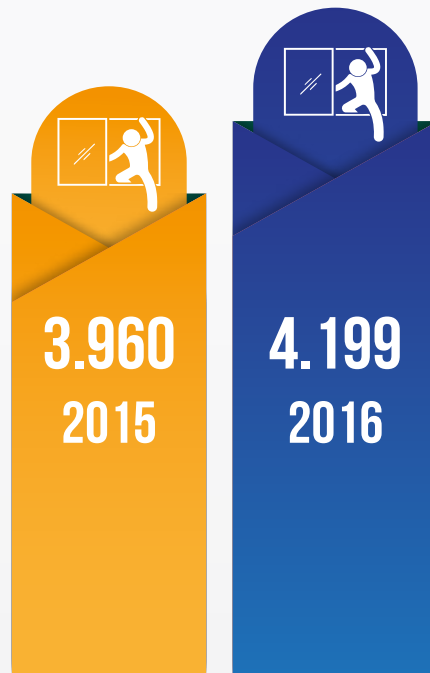

Fuente: Denuncias ingresadas al OIJ, 2015-2016

**GRÁFICO Nº 29**  
**FRECUENCIA DE ROBO A EDIFICACIÓN REPORTADO SEGÚN MES**  
**OIJ 2015 - 2016**

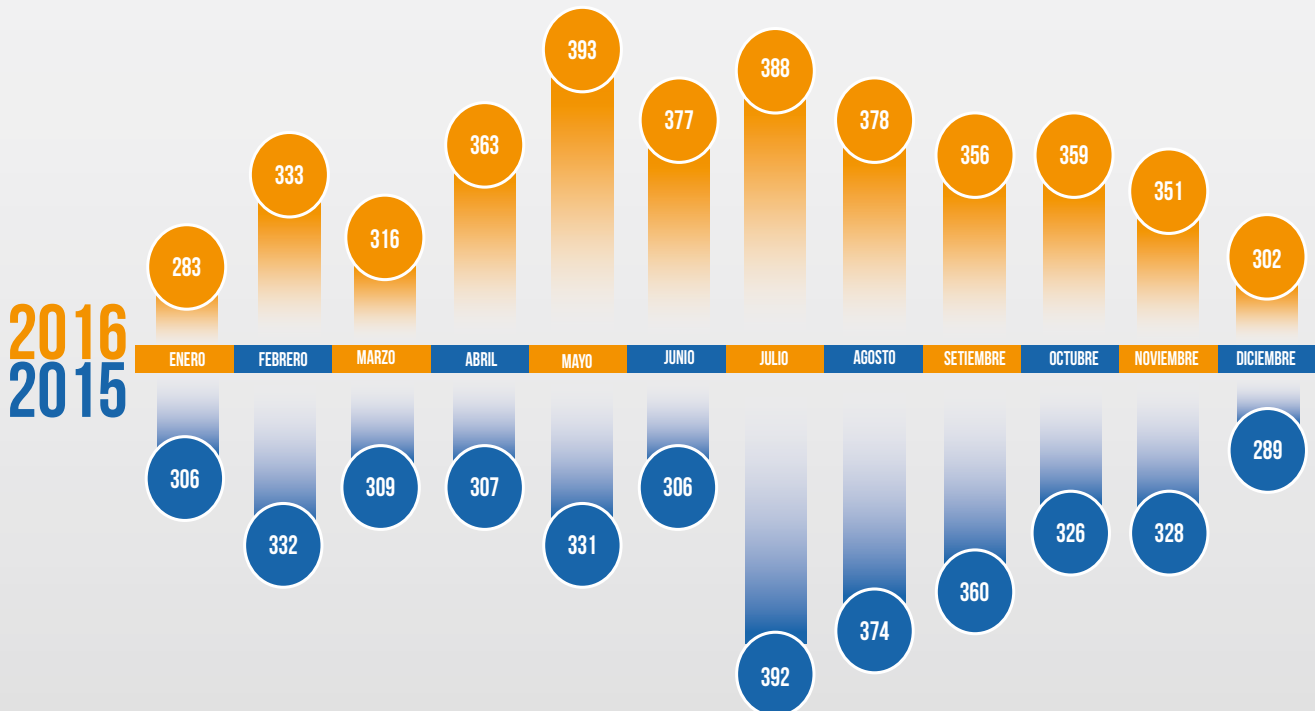

Fuente: Denuncias ingresadas al OIJ, 2015-2016

**TABLA Nº 6**  
**COMPARACIÓN INTERANUAL ROBO A EDIFICACIÓN**  
**PERÍODO 2015 - 2016**

Delito	Víctima	2015				2016			
		Total	Promedio mensual	Promedio diario	Tasa (*100 mil)	Total	Promedio mensual	Promedio diario	Tasa (*100 mil)
<b>ROBO a EDIFICACIÓN</b>	Edificación	3.960	330	10,8	-	4.199	349,9	11,5	-

Fuente: Denuncias ingresadas al OIJ, 2015-2016

## 2.5.1. MODALIDAD DELICTIVA

La modalidad delictiva hace referencia a los medios utilizados por la persona sospechosa para lograr el ingreso a la edificación.

**GRÁFICO Nº 30**  
**DISTRIBUCIÓN DE ROBO A EDIFICACIÓN REPORTADO SEGÚN MODALIDAD**  
**OIJ 2015 - 2016**

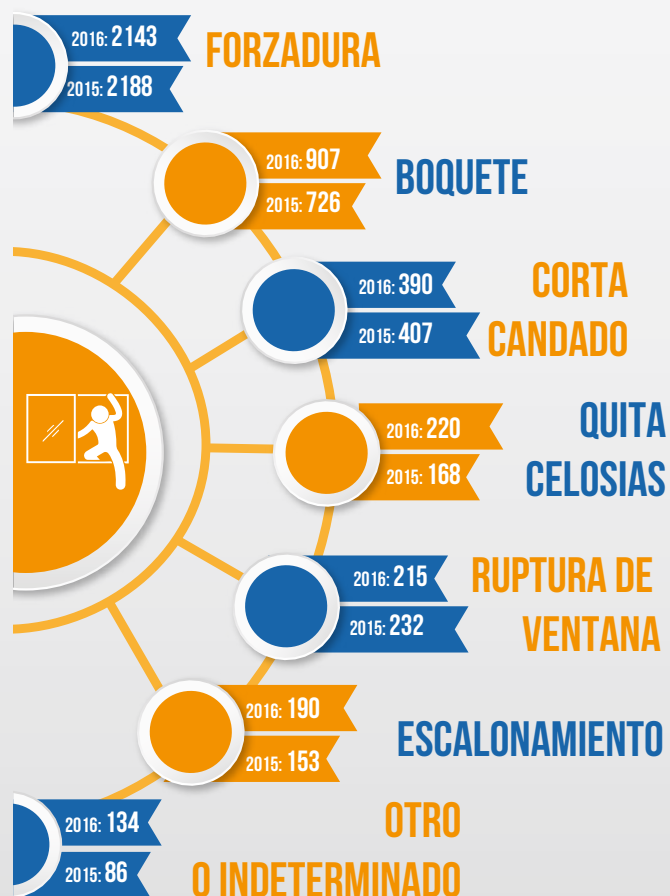

Fuente: Denuncias ingresadas al OIJ, 2015-2016

Finalmente se presenta la información correspondiente a las víctimas según la subclasificación por tipo:

**GRÁFICO N° 31**  
**CANTIDAD DE ROBO A EDIFICACIÓN REPORTADO SEGÚN TIPO DE VÍCTIMA**  
**10 PRIMERAS POSICIONES, OIJ 2015 - 2016**

**BODEGA  
DEPÓSITO O  
ALMACÉN**

2016: 809  
2015: 769



**CENTROS  
EDUCATIVOS**

2016: 610  
2015: 459



**OFICINAS O  
EMPRESAS**

2016: 531  
2015: 626



**RESTAURANTES O  
SODAS**

2016: 250  
2015: 275



**TIENDAS O  
BOUTIQUES**

2016: 249  
2015: 260



**PULPERIA,  
ABASTECEDOR O  
MINI SUPER**

2016: 214  
2015: 195



**HOTEL,  
MOTEL O  
PENSIÓN**

2016: 194  
2015: 217



**SERVICIOS  
SOCIALES**

2016: 146  
2015: 144



**IGLESIA  
/ TEMPLO**

2016: 131  
2015: 127



**OTRO O INDETERMINADO**

2016: 372  
2015: 92

Fuente: Denuncias ingresadas al OIJ, 2015-2016

## 2.5.2. DISTRIBUCIÓN ESPACIAL DE ROBO A EDIFICACIÓN SEGÚN PROVINCIA, CANTÓN Y DISTRITO

GRÁFICO N° 32  
ROBO A EDIFICACIÓN REPORTADO SEGÚN PROVINCIA  
OIJ 2015 - 2016

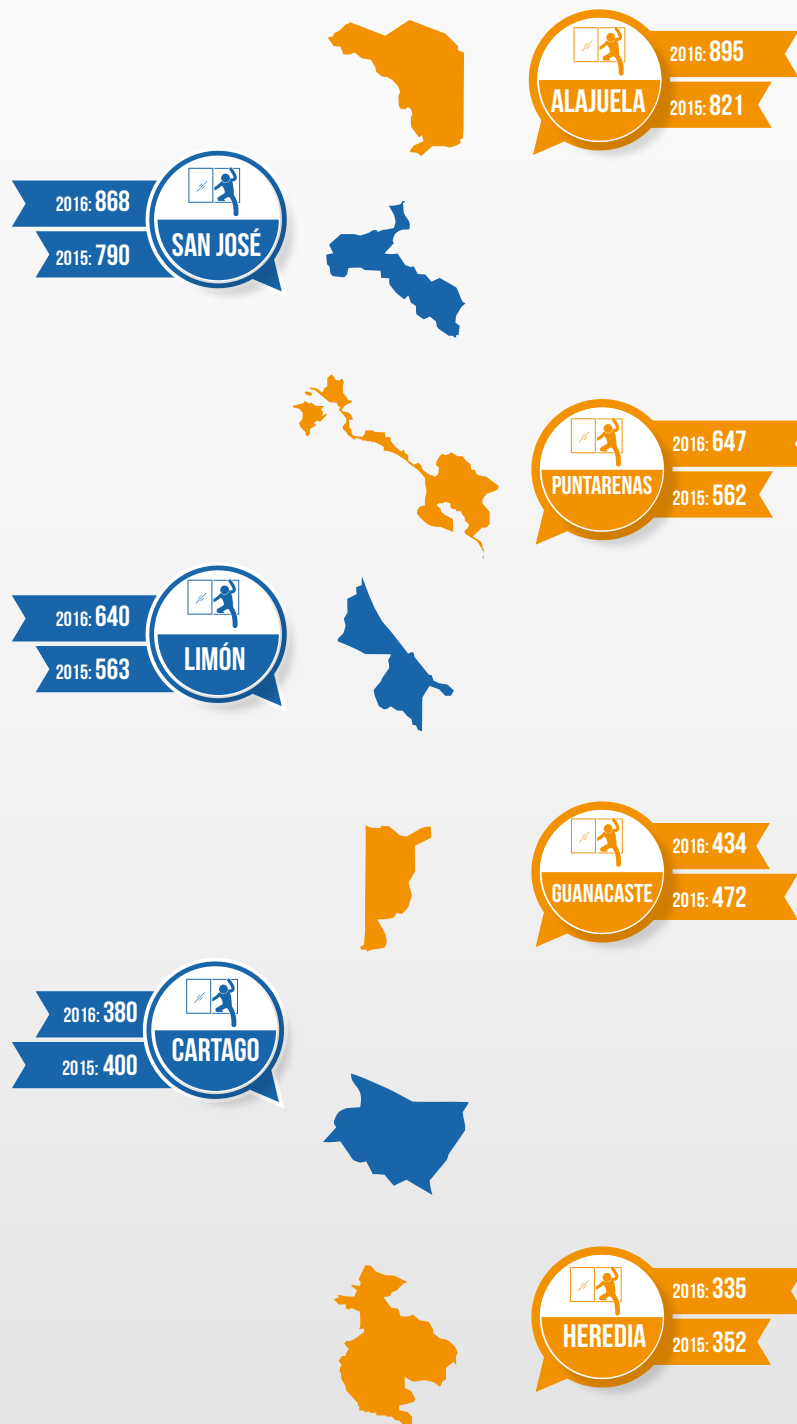

Fuente: Denuncias ingresadas al OIJ, 2015-2016

**GRÁFICO N° 33**  
**ROBO A EDIFICACIÓN REPORTADO SEGÚN PRIMEROS 10 CANTONES**  
**OIJ 2015 - 2016**



Fuente: Denuncias ingresadas al OIJ, 2015-2016

GRÁFICO N° 34  
ROBO A EDIFICACIÓN REPORTADO SEGÚN PRIMEROS 10 DISTRITOS  
OIJ 2015 - 2016



Fuente: Denuncias ingresadas al OIJ, 2015-2016

## 2.6. TACHA DE VEHICULO



Para el año 2016 se reportaron 5.237 denuncias, lo cual equivale a un aumento de 649 denuncias (14,3%) en comparación con el 2015.

### PROVINCIA:

- San José fue la provincia que reportó la mayor incidencia con 2.208 denuncias (42,1%).

### CANTONES:

- San José reportó la mayor cantidad de denuncias con 853 (16,2%), en segundo lugar se ubicaron Heredia y Alajuela con 258 (4,9%) denuncias cada uno y Garabito con 225 (4,2%).

### DISTRITOS:

- El distrito Jacó tuvo 192 denuncias, lo cual representa (3,1%) en segundo y tercer lugar se ubican los distritos de Alajuela y San Pedro de Montes de Oca con 151 (2,8%) y 143 (2,7%) denuncias.

### ARQUETIPO:

- La moda corresponde a los días viernes.
- El rango de hora más común es de las 18:00 a 20:59 horas.

GRÁFICO Nº 35  
CANTIDAD DE TACHA DE VEHÍCULO  
OIJ 2015 - 2016

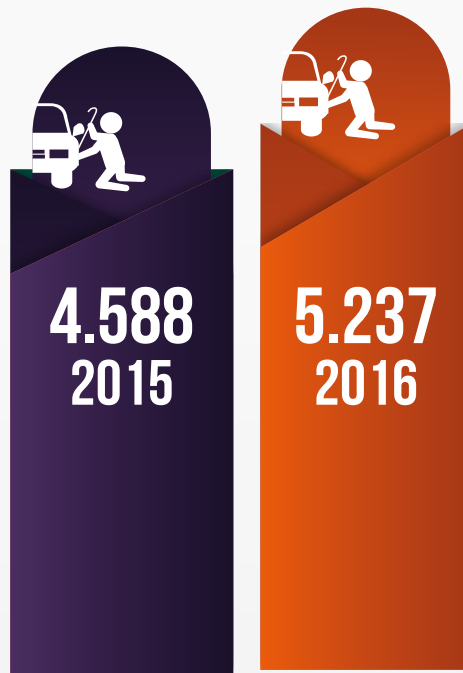

Fuente: Denuncias ingresadas al OIJ, 2015-2016

GRÁFICO Nº 36  
FRECUENCIA DE TACHA DE VEHÍCULO REPORTADA SEGÚN MES  
OIJ 2015 - 2016

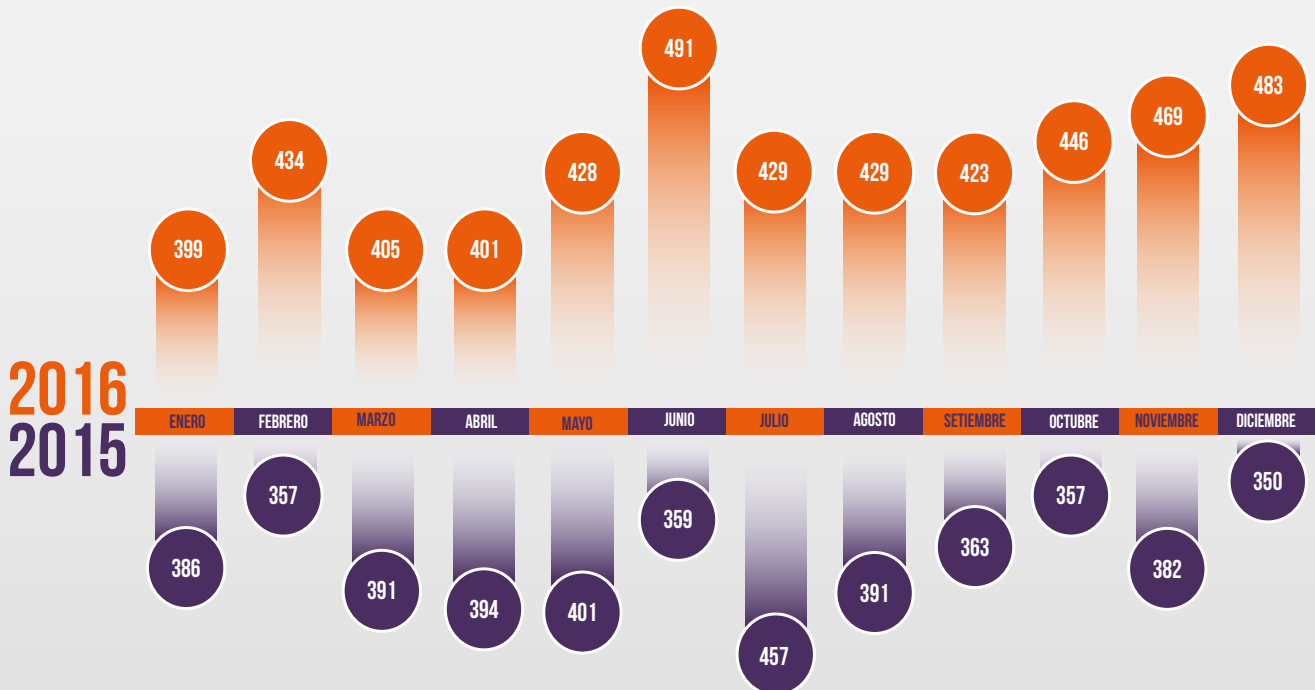

Fuente: Denuncias ingresadas al OIJ, 2015-2016



**TABLA N° 7**  
**COMPARACIÓN INTERANUAL TACHA DE VEHÍCULO**  
**PERÍODO 2015 - 2016**

Delito	Víctima	2015				2016			
		Total	Promedio mensual	Promedio diario	Tasa (*100 mil) vehículos	Total	Promedio mensual	Promedio diario	Tasa (*100 mil) vehículos
Tacha de Vehículo	Vehículo	4.588	382,3	12,5	230,9	5.237	436,4	14,3	240,4

Fuente: Denuncias ingresadas al OIJ, 2015-2016

## 2.6.1. DISTRIBUCIÓN ESPACIAL DE TACHA DE VEHÍCULO SEGÚN PROVINCIA, CANTÓN Y DISTRITO

**GRÁFICO N° 37**  
**TACHA DE VEHÍCULO REPORTADO SEGÚN PROVINCIA**  
**OIJ 2015 - 2016**

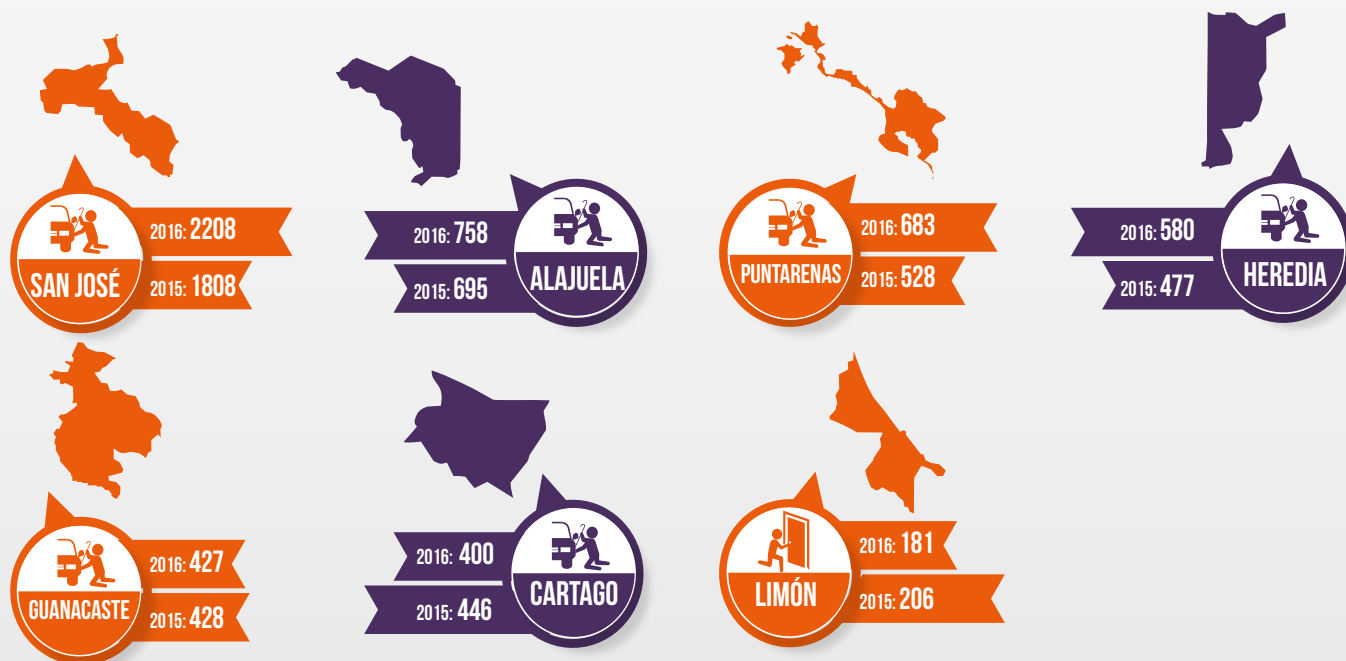

Fuente: Denuncias ingresadas al OIJ, 2015-2016

GRÁFICO N° 38  
TACHA DE VEHÍCULO REPORTADO SEGÚN PRIMEROS 10 CANTONES  
OIJ 2015 - 2016



Fuente: Denuncias ingresadas al OIJ, 2015-2016

GRÁFICO Nº 39  
TACHA DE VEHÍCULO REPORTADO SEGÚN PRIMEROS 10 DISTRITOS  
OIJ 2015 - 2016

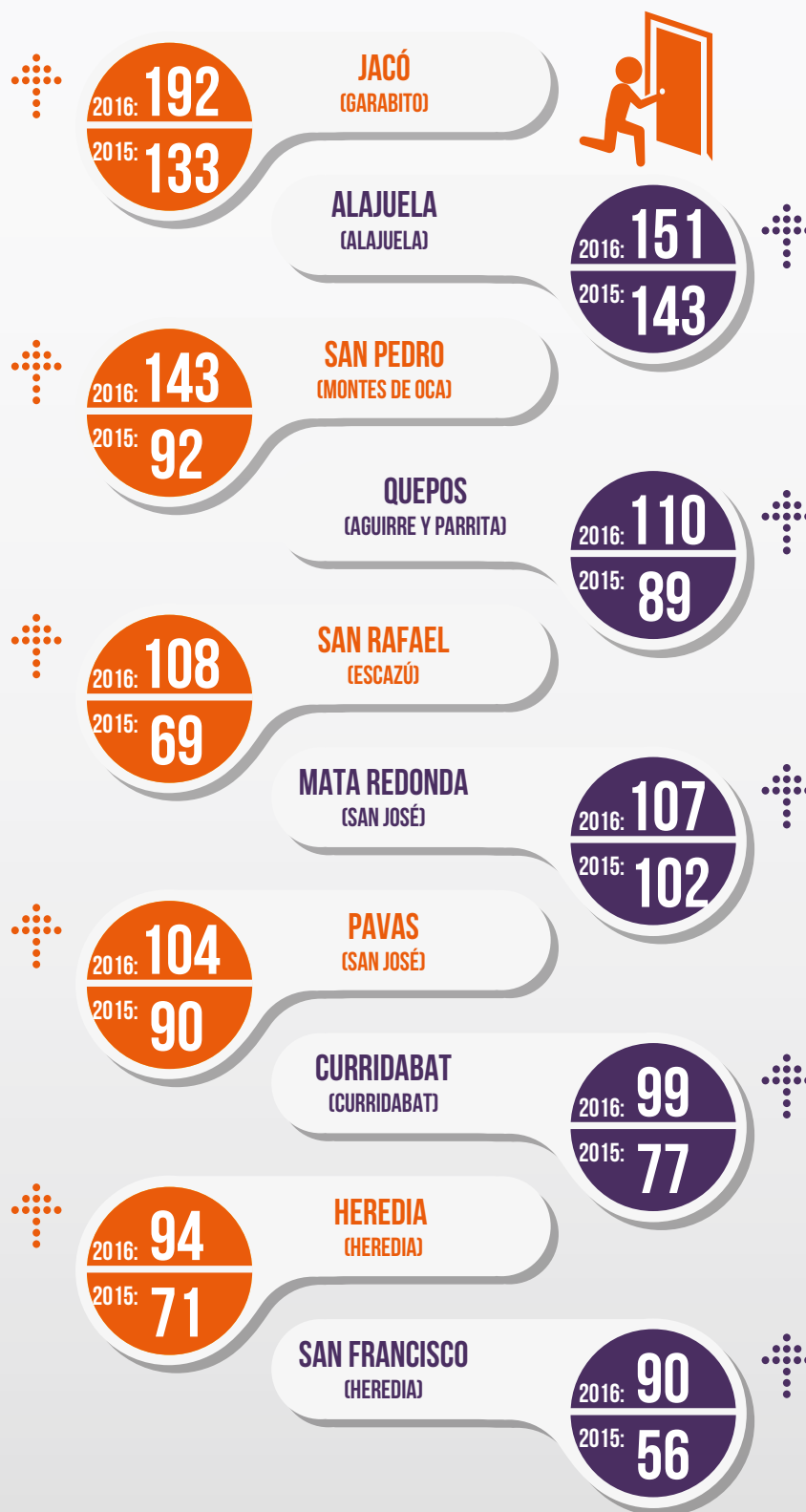

Fuente: Denuncias ingresadas al OIJ, 2015-2016

## 2.7. HURTO A PERSONA



Para el año 2016 se reportó 11.585 denuncias, lo cual equivale a una disminución de 7 denuncias (-0,1%) en comparación con el 2015.

### MODO DE OPERAR:

- Descuido es la modalidad que más hechos reportados con 5.952 denuncias (51,3%), seguido de las modalidades denominadas Carterista y Por Confianza, con 2.674 (23,0%) y 1.341 (11,5%) denuncias.

### PROVINCIA:

- San José fue la provincia que reportó la mayor incidencia con 4.726 denuncias (40,7%).

### CANTONES:

- San José reportó la mayor cantidad de denuncias con 2.747 (23,7%), en segundo y tercer lugar se ubicaron Alajuela y Heredia con 556 (4,7%) y 495 (4,2%) denuncias.

### DISTRITOS:

- Hospital tuvo 594 (5,1%) en segundo y tercer lugar se ubican los distritos de Catedral y Merced con 592 (5,1%) y 475 (4,1%) denuncias.

### ARQUETIPO:

- La moda corresponde al día sábado.
- El rango de hora más común es de las 15:00 a 17:59 horas.

### VICTIMOLOGÍA:

- La mayoría de las víctimas se clasifican en la categoría peatón.

GRÁFICO N° 40  
CANTIDAD DE HURTO A PERSONA  
OIJ 2015-2016

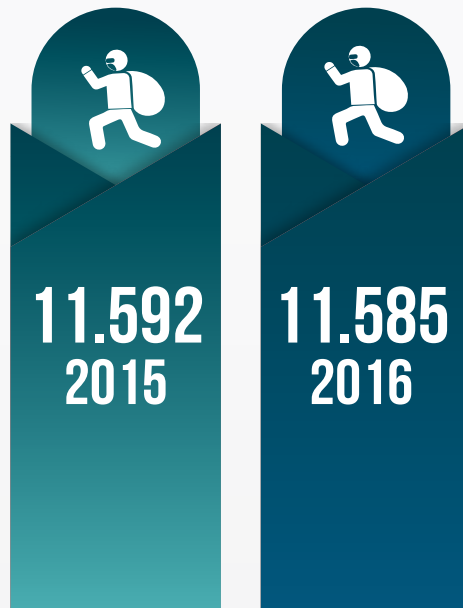

Fuente: Denuncias ingresadas al OIJ, 2015-2016

GRÁFICO N° 41  
FRECUENCIA DE HURTO A PERSONA REPORTADO SEGÚN MES  
OIJ 2015 - 2016

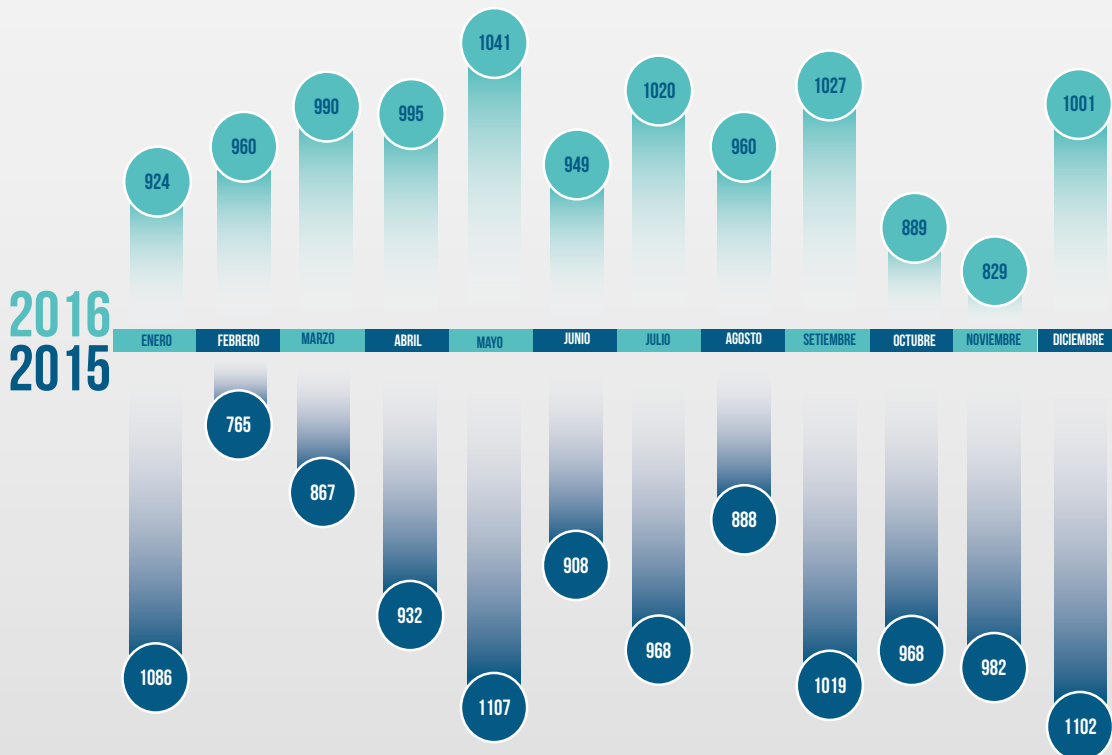

Fuente: Denuncias ingresadas al OIJ, 2015-2016

**TABLA N° 8**  
**COMPARACIÓN INTERANUAL HURTO A PERSONA**  
**PERÍODO 2015 - 2016**

Delito	Víctima	2015				2016			
		Total	Promedio mensual	Promedio diario	Tasa (*100 mil) personas	Total	Promedio mensual	Promedio diario	Tasa (*100 mil) personas
HURTO a PERSONA	Persona	11.592	966,0	31,7	239,9	11.585	965,4	31,7	236,9

Fuente: Denuncias ingresadas al OIJ, 2015-2016

## 2.7.1. MODALIDAD DELICTIVA

La modalidad delictiva hace referencia a los medios utilizados por la persona sospechosa para lograr el hurto del bien.

**GRÁFICO N° 42**  
**HURTO A PERSONA SEGÚN MODALIDAD DELICTIVA**  
**OIJ 2015 - 2016**

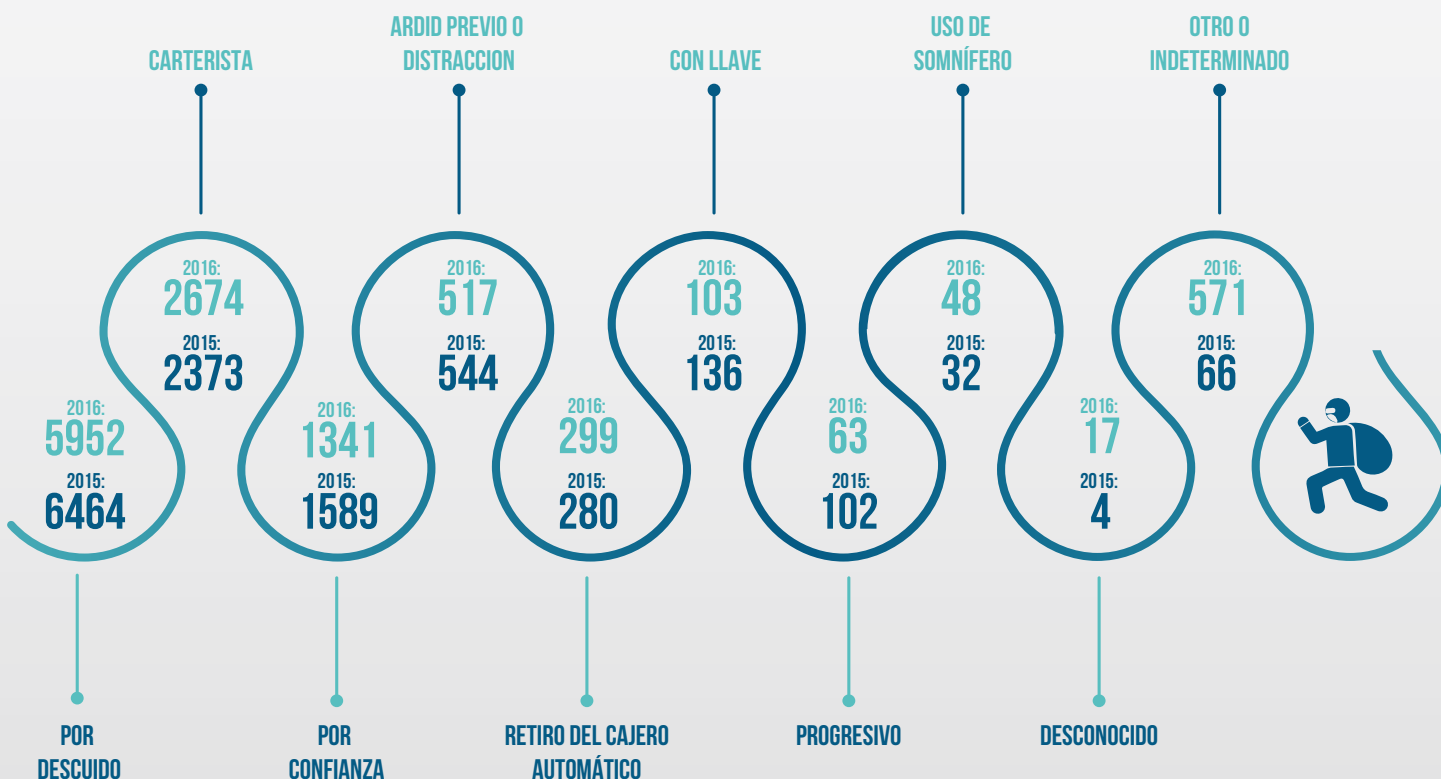

Fuente: Denuncias ingresadas al OIJ, 2015-2016

**GRÁFICO N° 43**  
**HURTO A PERSONA SEGÚN TIPO DE VÍCTIMA (10 PRIMEROS LUGARES)**  
**OIJ 2015 - 2016**

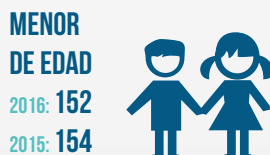

Fuente: Denuncias ingresadas al OIJ, 2015-2016

## 2.7.2. DISTRIBUCIÓN ESPACIAL DE HURTO A PERSONAS SEGÚN PROVINCIA, CANTÓN Y DISTRITO

GRÁFICO N° 44  
 HURTO A PERSONA REPORTADO SEGÚN PROVINCIA  
 OIJ 2015 - 2016

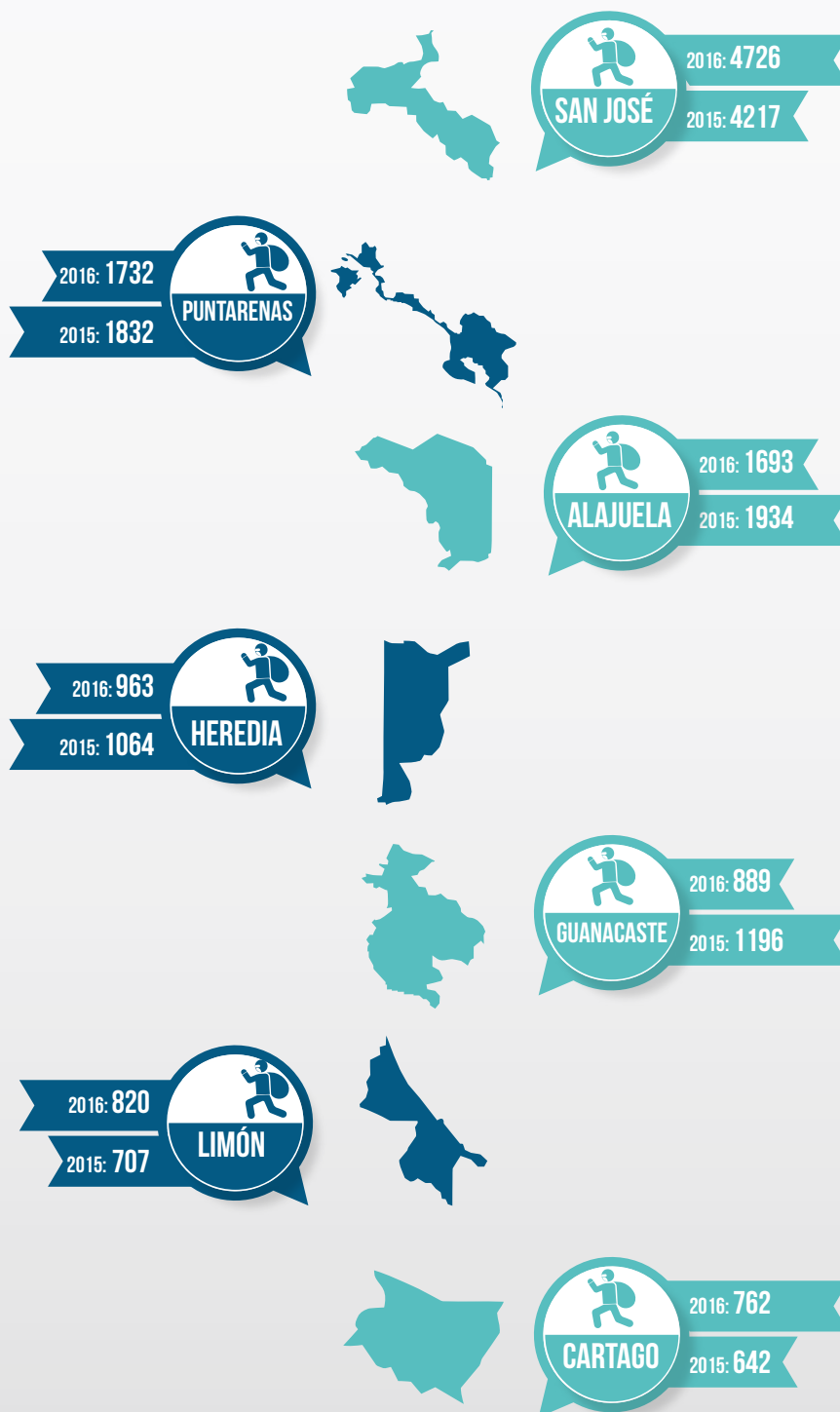

Fuente: Denuncias ingresadas al OIJ, 2015-2016



GRÁFICO N° 45  
HURTO A PERSONA REPORTADO SEGÚN PRIMEROS 10 CANTONES  
OIJ 2015 - 2016



Fuente: Denuncias ingresadas al OIJ, 2015-2016

GRÁFICO Nº 46  
 HURTO A PERSONA REPORTADO SEGÚN PRIMEROS 10 DISTRITOS  
 OIJ 2015 - 2016



Fuente: Denuncias ingresadas al OIJ, 2015-2016

## 2.8. HOMICIDIO DOLOSO

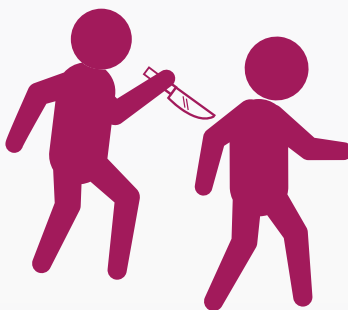

Se reportaron 578 homicidios dolosos durante el año 2016, lo que representó un incremento de 21 víctimas (4,0%) más que en el año 2015.

### TIPO DE ARMA UTILIZADA:

- El Arma de Fuego fue utilizada en 384 homicidios (66,4%), seguido por el uso de Arma Blanca en 102 víctimas (17,6%).

### CANTONES:

- San José reportó la mayor cantidad con 80 víctimas (13,8%), mientras que en segundo y tercer lugar se ubican los cantones de Limón con 46 (8,0%) y Tibás con 33 (5,7%) homicidios.

### DISTRITOS:

- Limón presentó 43 (7,4%) homicidios, en segundo y tercer lugar se ubican Pavas y Uruca con 18 (3,1%) y 17 (2,9%) homicidios.

### ARQUETIPO:

- La moda corresponde al día domingo.
- El rango de hora más frecuente es de las 21:00 a 23:59 horas.
- En la mayoría de los casos se trata de una persona de sexo masculino.
- En cuanto al grupo etario el más frecuente se ubica entre el rango de los 18 a 29 años.

**GRÁFICO N° 47**  
**CANTIDAD DE HOMICIDIO DOLOSO REPORTADO SEGÚN QUINQUENIO**  
**OIJ 2012-2016**



Fuente: Denuncias ingresadas al OIJ, 2012 - 2016

**GRÁFICO N° 48**  
**FRECUENCIA DE HOMICIDIO DOLOSO REPORTADO SEGÚN MES**  
**OIJ 2015 - 2016**

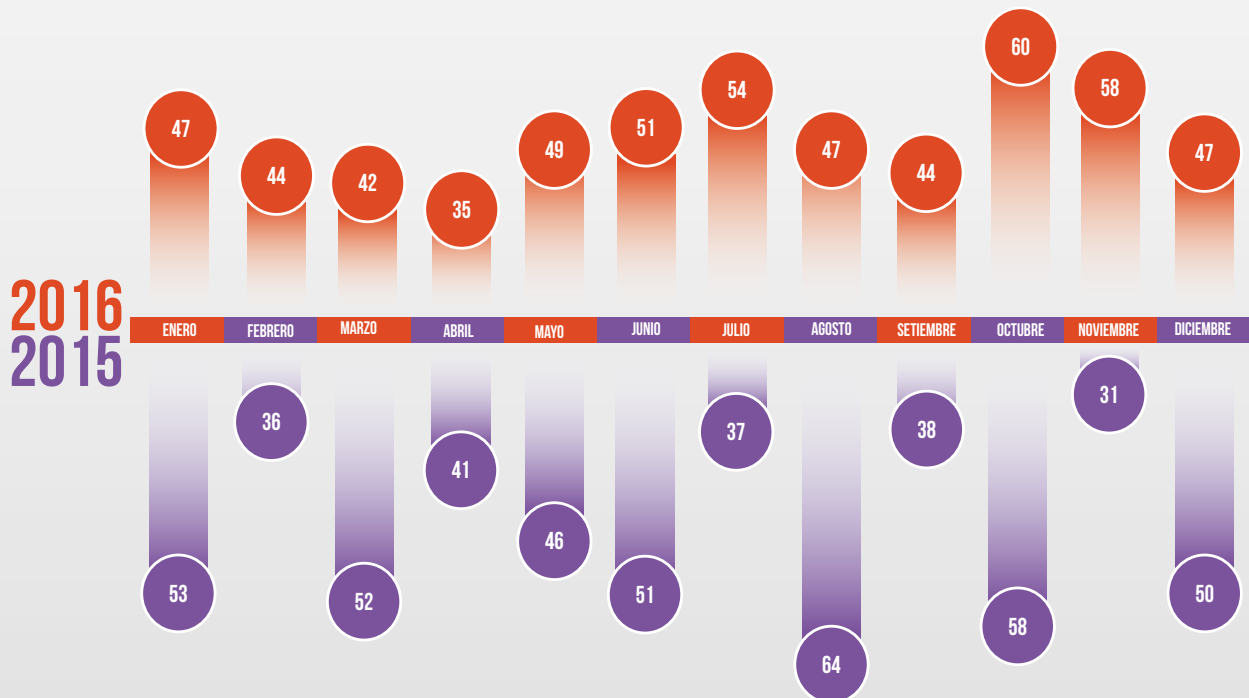

Fuente: Denuncias ingresadas al OIJ, 2015-2016

## 2.8.1. MODALIDAD DELICTIVA

En el caso del Homicidio Doloso, la modalidad delictiva hace referencia a la motivación del autor para la ejecución del hecho.

**GRÁFICO N° 49**  
**HOMICIDIO DOLOSO REPORTADO SEGÚN MÓVIL**  
**OIJ 2016**



Fuente: Denuncias ingresadas al OIJ, 2016

Las denuncias por Ajuste de Cuentas / Venganza representan un (46,0%), Discusión, Riña (19,2%), mientras que Por la Comisión de Otro Delito (17,1%).

**TABLA N° 9**  
**FRECUENCIA ABSOLUTA Y RELATIVA DE HOMICIDIO DOLOSO SEGÚN PROVINCIA**  
**OIJ 2016**  
(INCLUYE TASA POR CADA 100.000 HABITANTES)

Provincia	Total	Relativo %	Población *	Tasa por 100,000 habitantes
Limón	116	20,1	439.013	26,4
San José	244	42,2	1.607.170	15,1
Guanacaste	40	6,9	371.375	10,7
Puntarenas	51	8,8	474.262	10,7
Cartago	41	7,1	525.724	7,7
Heredia	32	5,5	497.805	6,4
Alajuela	54	9,3	975.023	5,5
<b>Total</b>	<b>578</b>	<b>100</b>	<b>4.890.372</b>	<b>11,8</b>

Fuente: Denuncias ingresadas al OIJ, 2015-2016

\* Instituto Nacional de Estadística y Censos

## 2.8.2. DISTRIBUCIÓN ESPACIAL DEL HOMICIDIO DOLOSO SEGÚN PROVINCIA, CANTÓN Y DISTRITO

GRÁFICO N° 50  
HOMICIDIO DOLOSO REPORTADO SEGÚN PROVINCIA  
OIJ 2015 - 2016

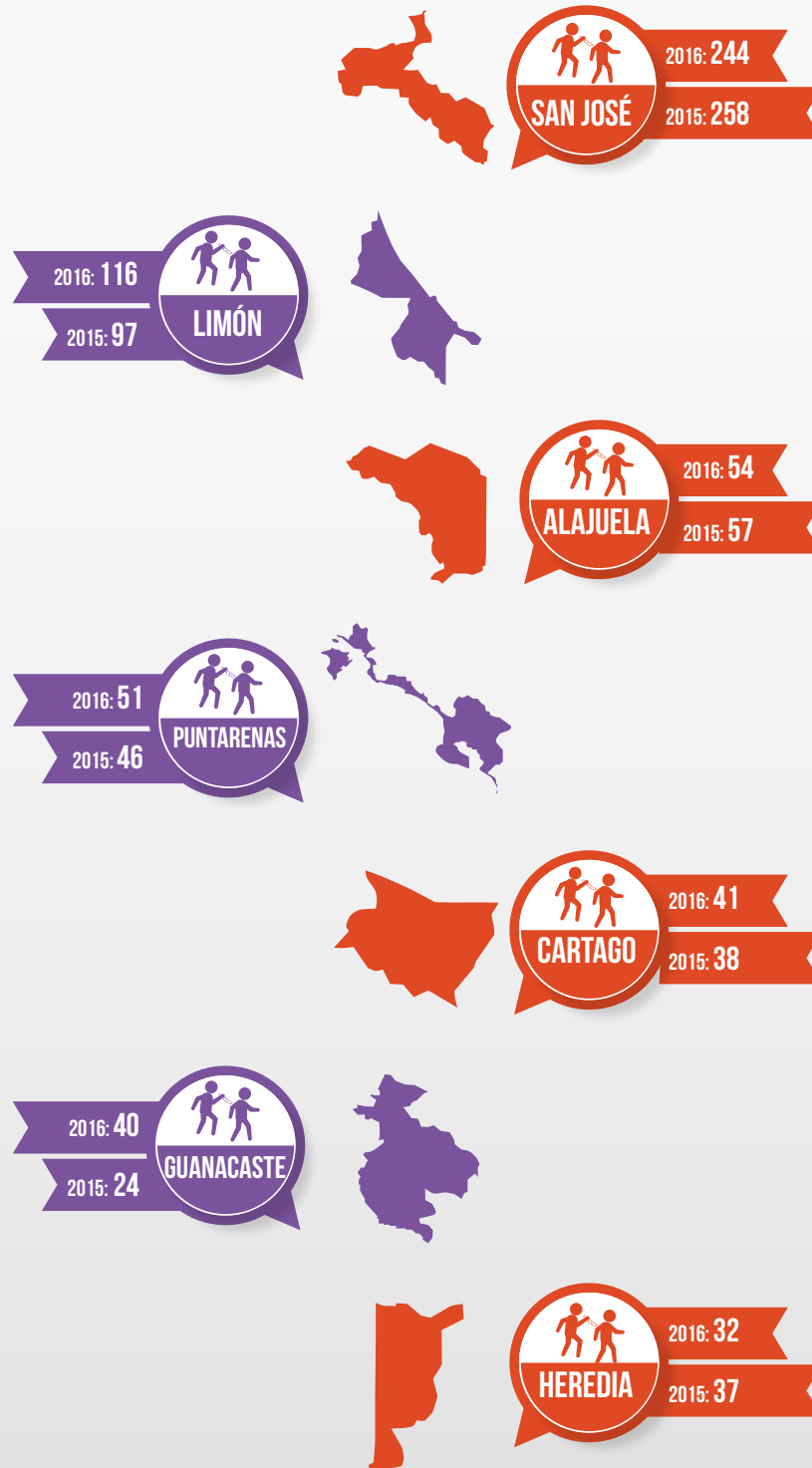

Fuente: Denuncias ingresadas al OIJ, 2015-2016

**GRÁFICO N° 51**  
**HOMICIDIO DOLOSO REPORTADO SEGÚN PRIMEROS 10 CANTONES**  
**OIJ 2015 - 2016**



Fuente: Denuncias ingresadas al OIJ, 2015-2016

GRÁFICO N° 52  
 HOMICIDIO DOLOSO REPORTADO SEGÚN PRIMEROS 10 DISTRITOS  
 OIJ 2015 - 2016



Fuente: Denuncias ingresadas al OIJ, 2015-2016





## **CAPITULO III**

---

**CASOS ELITE Y COMPLEJOS**

**CRIMEN ORGANIZADO**

**LOGROS INSTITUCIONALES**



## CASOS ELITE Y COMPLEJOS

### CASO HOMICIDA SERIAL

Es un aglomerado de once causas que se investigaron en la Sección de Homicidios, a partir del mes de abril hasta noviembre de 2015; nueve de ellas por homicidio y dos por violación. Conforme la investigación avanzaba se determinó que se estaba en presencia de un homicida serial por diversas particularidades que presentaba la víctima, el escenario, los intervalos en que aparecían los cuerpos y otras características o similitudes de cada caso en concreto, debido a esto y al escenario con contexto de abuso sexual que se observaba en cada sitio, se empezó a abordar femeninas que tenían un grado de indigencia y que frecuentaban los bunkers de los barrios del sur de la capital, esto debido a que luego de realizar las victimologías se les atribuye dicha cualidad.

Dentro de todas las entrevistas efectuadas salieron a relucir dos femeninas las cuales habían sido víctimas de violación, una vez que estas manifestaron el momento del ultraje, se observaron patrones que podrían coincidir con las investigaciones de los homicidios en mención; siendo que ellas al estar anuentes a llevar un proceso judicial, y posterior a interponer la denuncia respectiva, se les realiza un reconocimiento fotográfico dando positivo en ambos casos.

En un caso en concreto, la ofendida logra identificar a un sujeto el cual según entrevistas previas del caso, el masculino identificado, quien dormía en el mismo lote donde apareció la víctima había abandonado la zona y desde ese entonces se mantenía como sospechoso. Posterior a la detención de este sujeto, se logra extraerle elementos pilosos y sangre para comparar con tres de los nueve casos, ya que solamente se tenía ADN en el sitio/víctima de tres casos previos, teniendo como resultado positivo el ADN del imputado.

Se logró el resultado con la detención del Homicida Serial, que según consultas de la trayectoria Nacional de la Institución es uno de los primeros a nivel de Costa Rica en que se logre la detención exitosa y la resolución de un caso de Homicida Serial, mismo a quien se le impuso una sentencia de 110 años de prisión. Estando este tipo de casos a nivel mundial de difícil resolución.

### CASO POCOCÍ

Tiene su génesis en el homicidio de un vendedor de Drogas, conocido como “Gordo Tavo”. Cuando se inició la investigación se abarcó todas las posibles hipótesis que surgieron después de haber realizado una victimología completa del fallecido.

De acuerdo a las primeras diligencias realizadas se llegó a la conclusión que el homicidio de esta persona se estaba dando por la disputa de territorios para la venta de drogas en el sector de Guápiles. Esta persona se dedicaba a la venta de estupefacientes en diferentes puntos, lo que ocasionó que las personas que tenían el control de dichos lugares le hicieran varias advertencias, con el fin de que dejara la actividad del expendio de drogas, por lo menos en los lugares que ya estaban acaparados.

El caso por la escasa evidencia en el escenario de muerte, requería la intervención de las comunicaciones, ya que pese a que se manejaba varios sospechosos a ese momento era insuficiente poderles imputar algún hecho. Producto de dicha investigación se dio la imputación de muchas personas a lo largo del proceso de investigación (materializaciones), que se manejaron como procesos aparte, pero que provenían de la intervención y de la información que el señor Juez del caso nos hacía llegar.

Esta investigación fue élite porque no solo se logró la desarticulación completa de una organización dedicada al Tráfico de Drogas, sino que también fue posible la detención de las dos personas que dieron muerte a Gustavo Fallas, fue mas de un año de investigación continua, con intervenciones telefónicas y al menos dieciséis materializaciones (detenciones y decomisos).

## CASO CONTENEDORES DE LIMÓN

Desde hace varios años se ha visto incrementado el delito de robo de contenedores con mercadería en la zona Atlántica, tanto de importación como de exportación, siendo que por el año 2015 se realizaron las investigaciones necesarias para declararlo como crimen organizado; es así que se inicia la investigación con Personal de la Oficina de Planes y Operaciones, llámese Analistas, Personal de Inteligencia y otros, para responder a este problema mediante la intervención de nueve líneas telefónicas que nos llevaron a conocer: la estructura completa de la Organización, el líder que financiaba las operaciones, quien compraba los productos, encargados de las bodegas, personas que seleccionaban los objetivos, sujetos que realizaban los asaltos, transportistas de camiones que simulaban delitos, oficiales de Fuerza Pública que custodiaban las cargas hasta lograr la detención de diecinueve personas, todas con funciones diferentes dentro de la estructura.

Este caso tiene gran impacto a nivel nacional e internacional ya que sus actividades estaban influyendo de manera negativa en la imagen del país, como es el caso de las exportaciones e importaciones de café, donde estos sujetos contaban inclusive con un catador que les ayudaba a cambiar la estructura del café robado para no ser detectado. Igualmente es importante resaltar el tamaño de la operación donde se allanaron trece sitios, y dentro de la investigación se logró recuperar gran cantidad de bienes como lo fue la ubicación de 1300 sacos con café de exportación.

## CRIMEN ORGANIZADO

Durante el período 2016 se desarticuló 132 Organizaciones Criminales Identificadas como Crimen Organizado. Lo que respecta a la Ley 8754 Contra la Delincuencia Organizada, se debe de entender como un grupo estructurado de dos o más personas que exista durante cierto tiempo y que actúe concertadamente con el propósito de cometer uno o más delitos graves. Lo dispuesto en la presente Ley se aplicará, exclusivamente, a las investigaciones y los procedimientos judiciales de los casos de delitos de delincuencia organizada nacional y transnacional. Siendo así que dentro de los grupos organizados conformado por dos personas o más integrantes se desarticuló 3.155 grupos, con tres personas o más 1.259 grupos y con cinco integrantes o más 251 grupos.

## LOGROS INSTITUCIONALES

### 1. MEDICINA LEGAL

Atención a personas usuarias de la zona indígena de Bribri (Unidad Médico Legal de Limón), Los Chiles (San Carlos) y Aguirre y Parrita (Unidad Médico Legal de Garabito).

### 2. PROYECCION SOCIAL

Promover una visión social de la institución, generando un acercamiento a la sociedad civil, con el propósito de contrarrestar la visión tradicional que existe del Organismo a nivel nacional. Generar mayor reacción social. Se realizó 37 charlas a nivel nacional.

Segundo Lugar.  
Buena práctica "Proyección social del OIJ"  
Oficina de Planes y Operaciones del OIJ



Promueve una visión social de la institución, generando un acercamiento a la sociedad civil, informando del porque es necesario denunciar, con aspectos puntuales de este trámite: cómo y cuándo denunciar, a qué institución corresponde el trámite, el reporte de casos, el uso de la línea gratuita y confidencial 800-8000-645, con el fin de obtener mejores procesos de denuncia y reducir la cifra oculta, facilitando un corte preventivo al Organismo de Investigación Judicial.

Se propone la participación con acciones informativas como participación en actividades recreativas o educativas, participación de espacios de prensa, redes sociales y ferias vocacionales, de empleo o similares, dependiendo de la población a capacitar, sean niños, niñas, adolescentes, docentes, padres y madres de familia y comunidades en general.

Señalan que el impacto se evidenciará en una población informada del quehacer del Organismo y el uso adecuado de las herramientas a disposición.

### 3. UNIDAD ANÁLISIS DE LA CONDUCTA CRIMINAL

Equipo interdisciplinario (Psicología, Sociología, Derecho, Criminología e Investigadores) por medio del estudio sistémico del Escenario del Delito y sus características descriptivas.



## 4. HURACAN OTTO

Mas de 300 oficiales y jefaturas, en turnos diferentes prestaron servicio profesional, asistencia social y trabajo voluntario en diferentes sectores en crisis.



## **5. RECONOCIMIENTO AL O.I.J.**

Institución no educativa de mayor credibilidad y confianza de los costarricenses. Por quinto año consecutivo una encuesta del Centro de Investigación y Estudios Políticos (CIEP) de la UCR coloca al Organismo de Investigación Judicial, como la institución no educativa mejor calificada por los costarricenses entre todas las instituciones del país.

## **6. CAPACITACIÓN**

Durante el año 2016 aumentó la capacitación del personal a través de la obtención de colaboración internacional. En total el incremento fue de un 75 % tomando en cuenta las capacitaciones internas y externas.

## **7. TRANSPARENCIA Y RENDICIÓN DE CUENTAS**

Durante el 2016 se realizó 35 presentaciones de rendición de cuentas hacia la comunidad en la cual se expuso la labor policial, los principales hitos del año, así como, se aprovechó el espacio para una discusión ciudadana acerca de aspectos por mejorar en la institución.

## **8. EJECUCIÓN PRESUPUESTARIA - CONTROL DE GASTO**

Durante el año 2016 la ejecución presupuestaria a cargo del Organismo de Investigación Judicial fue de un 96 % .

## OTROS PROYECTOS

- Remodelación y Actualización SITIO WEB OIJ



- **ADMINISTRACIÓN OIJ:** Transformación de la estructura y organización de trabajo de OIJ y escalafón de Investigación criminal.
- Departamento de Ciencias Forenses del Organismo de Investigación Judicial de Costa Rica (OIJ), para el Desarrollo de Estándares y Sistemas Gestión.
- **UPROV:** Acercamiento Comunidad Indígena.
- **IPOL Y UVISE:** Aporte significativo en la desarticulación de importantes agrupaciones criminales en especial de Crimen Organizado.
- **PIP:** Sistema de Plan Anual Operativo (PAO) en línea, SEVRI (Sistema Específico de Valoración de Riesgos), PAI (Plan de Autoevaluación Interna).



- SERT: Certificación del personal en tema de buceo y adquisición de vehículo blindado.



- **OIJ LIMON:** Dejando Huella en la Nueva Generación.



- **UNIDAD CANINA:** primer etapa del Planeamiento y Logística de la Construcción del Laboratorio de Búsqueda de Sangre Humana y equipo necesario de trabajo.

### AQUILES



- **SUPERVISORES:** Certificación GICA.
- **TRANSPORTES:** Inversión Unidad Transporte Forense.



## RETOS INSTITUCIONALES PARA EL AÑO 2017

- Terminar el año 2017 con un cumplimiento nacional de los PAOS de al menos un 95%.
- Obtener una nota mínima promedio en las supervisiones ordinarias por parte de las oficinas de un 90%.
- Alcanzar una ejecución presupuestaria del 95%.
- Mantener los días de vacaciones del personal dentro de un promedio límite superior de 30 días.
- Disminuir el consumo de horas extras en 100 millones de colones.
- Reducir el rezago de casos de investigación a una cifra inferior al 4%.
- Certificar 2 laboratorios en la Norma GICA Calidad.