

ISSN: 2215-5198



**OIJ**

**ORGANISMO DE INVESTIGACIÓN JUDICIAL**  
*OIJ, investigación y ciencia a su servicio*

# **MEMORIA ANUAL**

# **2011**



San José, 26 de enero 2012.

**Licenciado**  
**Jorge Rojas Vargas**  
**Director General**

**Licenciado**  
**Francisco Segura Montero**  
**Sub Director General**  
**Organismo de Investigación Judicial**

De conformidad con una serie de objetivos que nos hemos impuesto y que procuran fortalecer a la Institución en lo que a manejo de la información se refiere, por medio de la presente me permito remitir este resumen ejecutivo de la incidencia criminal del país, el cual pretende mostrar de una forma rápida, concisa y completa las denuncias recibidas en el año 2011 a nivel nacional.

La aplicación efectiva de la ley requiere estadísticas precisas de la delincuencia a fin de determinar la cantidad, tipo y localización de la actividad criminal. Los administradores de Justicia Penal y planificadores criminales de otros países desde hace mucho tiempo han reconocido que insumos como el presente representan un medio idóneo para lograr este objetivo.

De esta forma la Oficina de Planes y Operaciones responde a las necesidades institucionales de tener información confiable de manera expedita y oportuna que coadyuve de manera estratégica en la toma de decisiones de los gerentes policiales.

Este es el segundo año consecutivo que se realiza este informe, el cual pretende instaurar una tradición institucional, información policial de índole judicial más relevante ateniendo al trabajo de investigación.

Cordialmente se suscribe:

*Lic. Allan Fonseca Bolaños*  
Jefe

*Lic. Carlos Navarro Rojas*  
SubJefe



## TABLA DE CONTENIDOS

|   |           |
|---|-----------|
| <b>CAPÍTULO I: Indicadores Criminales.....</b>        | <b>4</b>  |
| 1.1. Prefacio.....                                    | 5         |
| 1.2. Ciclo Criminal 24 Horas.....                     | 6         |
| 1.3. Reloj Criminal.....                              | 7         |
| 1.4. Tendencia Criminal.....                          | 8         |
| <br>  |           |
| <b>CAPÍTULO II: Delitos Indexados.....</b>            | <b>9</b>  |
| 2.1. Asaltos.....                                     | 11        |
| 2.2. Robo de Vehículos.....                           | 15        |
| 2.3. Robo a Viviendas.....                            | 19        |
| 2.4. Robo a Edificaciones.....                        | 23        |
| 2.5. Tacha de Vehículos.....                          | 27        |
| 2.6. Hurto de Personas.....                           | 31        |
| 2.7. Violaciones Sexuales.....                        | 35        |
| 2.8. Homicidios Dolosos.....                          | 38        |
| <br>  |           |
| <b>CAPÍTULO III: Oficinas Policiales.....</b>         | <b>40</b> |
| 3.1. Departamento de Investigaciones Criminales ..... | 41        |
| 3.2. Delegaciones.....                                | 42        |
| 3.3. Subdelegaciones.....                             | 43        |
| 3.4. Oficinas Regionales.....                         | 44        |
| 3.5. Unidades Regionales.....                         | 45        |
| <br>  |           |
| <b>ANEXO: Poblaciones Vulnerables.....</b>            | <b>46</b> |



## 1.1. PREFACIO

Los indicadores criminales permiten conocer de manera objetiva y estandarizada la criminalidad del país, independientemente de la zona geográfica de que se trate, permitiendo homologar los datos para que sean estudiados y analizados de manera uniforme.

Se trata entonces de una medida de resumen, con preferencia estadística, referente a la cantidad o volumen de un conjunto de parámetros o atributos, el cual permite ubicar o clasificar unidades de análisis con respecto al concepto o conjunto de variables que se estudian.

Para lograr esto, se utiliza un modelo internacional utilizado por otras policías, el cual se conoce como los delitos indexados. Estos delitos se dividen en dos grupos: los crímenes violentos y crímenes no violentos. Dentro del primero tenemos a los homicidios, violaciones sexuales, asaltos y robos de vehículo mediante asalto. Mientras que en el segundo grupo tenemos a las tachas de vehículo, robos de vivienda y edificación, así como los hurtos a personas.

De tal manera esta primera parte del informe mostramos tres indicadores criminales desarrollados por esta Oficina los cuales permiten conocer de mejor forma la criminalidad en el país. Estos son:

- Ciclo criminal de 24 horas
- Reloj Criminal
- Tendencia Criminal

Como parte de la continua búsqueda de excelencia de esta Oficina, desde ya se están valorando otros tipos de indicadores de la criminalidad para que sean puestos en uso a partir del año entrante con la incorporación del anuario policial judicial.

*Lic. Randall Zúñiga López*  
Jefe a.i. Unidad de Análisis Criminal



## 1.2. CICLO CRIMINAL NACIONAL DE 24 HORAS

El ciclo criminal muestra en una disposición cíclica de 24 horas la cantidad de denuncias recibidas por la Institución durante un día.

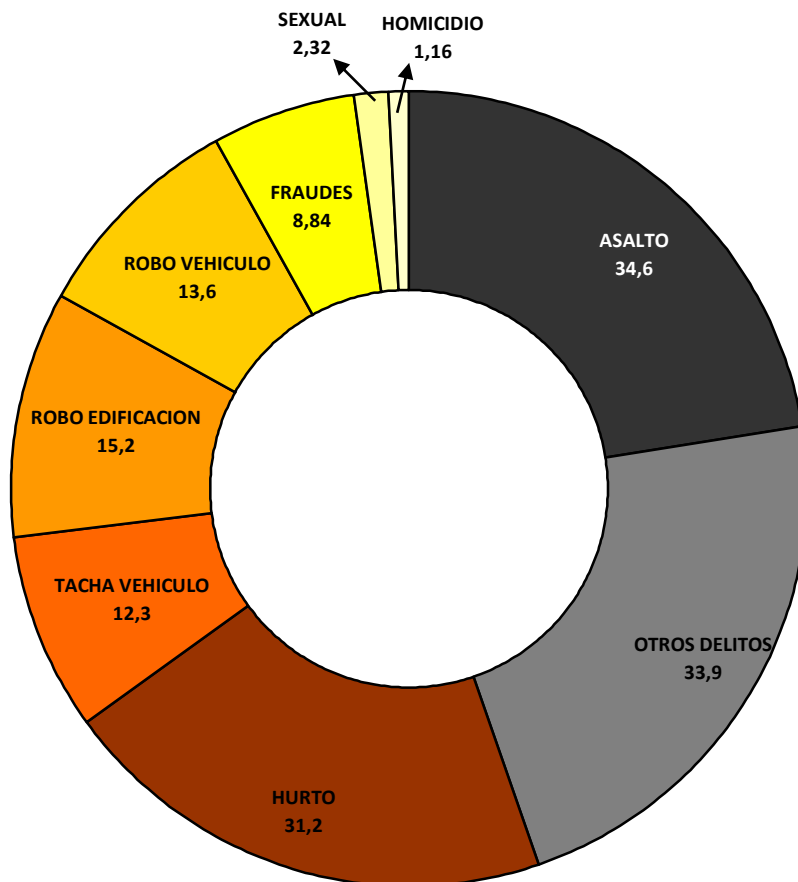

*La categoría Vivienda incluye los robos y asaltos realizados contra Casas de Habitación.  
Los delitos sexuales incluyen Violaciones y Abusos, sean contra mayores o menores.  
Los Robos de Vehículos no incluyen Bicicletas.*



### 1.3. RELOJ CRIMINAL

El ciclo criminal muestra en una disposición cíclica de 24 horas la cantidad de denuncias recibidas por la Institución durante un día a nivel nacional.



#### **Crímenes Violentos**

- Ocurre un asalto cada 39 minutos
- Ocurre una violación sexual cada 17 horas
- Ocurre un homicidio cada 19 horas
- Ocurre un robo de vehículo cada 2 horas.

#### **Crímenes NO Violentos**

- Ocurre un hurto cada 53 minutos
- Ocurre una tacha de vehículos cada 2 horas
- Ocurre un robo de vivienda cada 50 minutos
- Ocurre un robo de edificación cada 16 horas
- Ocurre un robo de ganado cada 7 horas

*El reloj criminal muestra una frecuencia relativa de ocurrencia de delitos en el discurrir del tiempo en estudio. No debe tomarse como indicación de una regularidad en la comisión del delito, sino que representa la relación temporal de la delincuencia en intervalos fijos de tiempo.*



### 1.4. COMPARACIÓN DE LA TENDENCIA ANUAL.

La tendencia anual permite conocer de forma rápida y gráfica la propensión de la criminalidad cuando se compara como en el presente caso el año 2010 con el 2011 a fin de determinar si existe un aumento o disminución de los casos ingresados a nivel nacional.

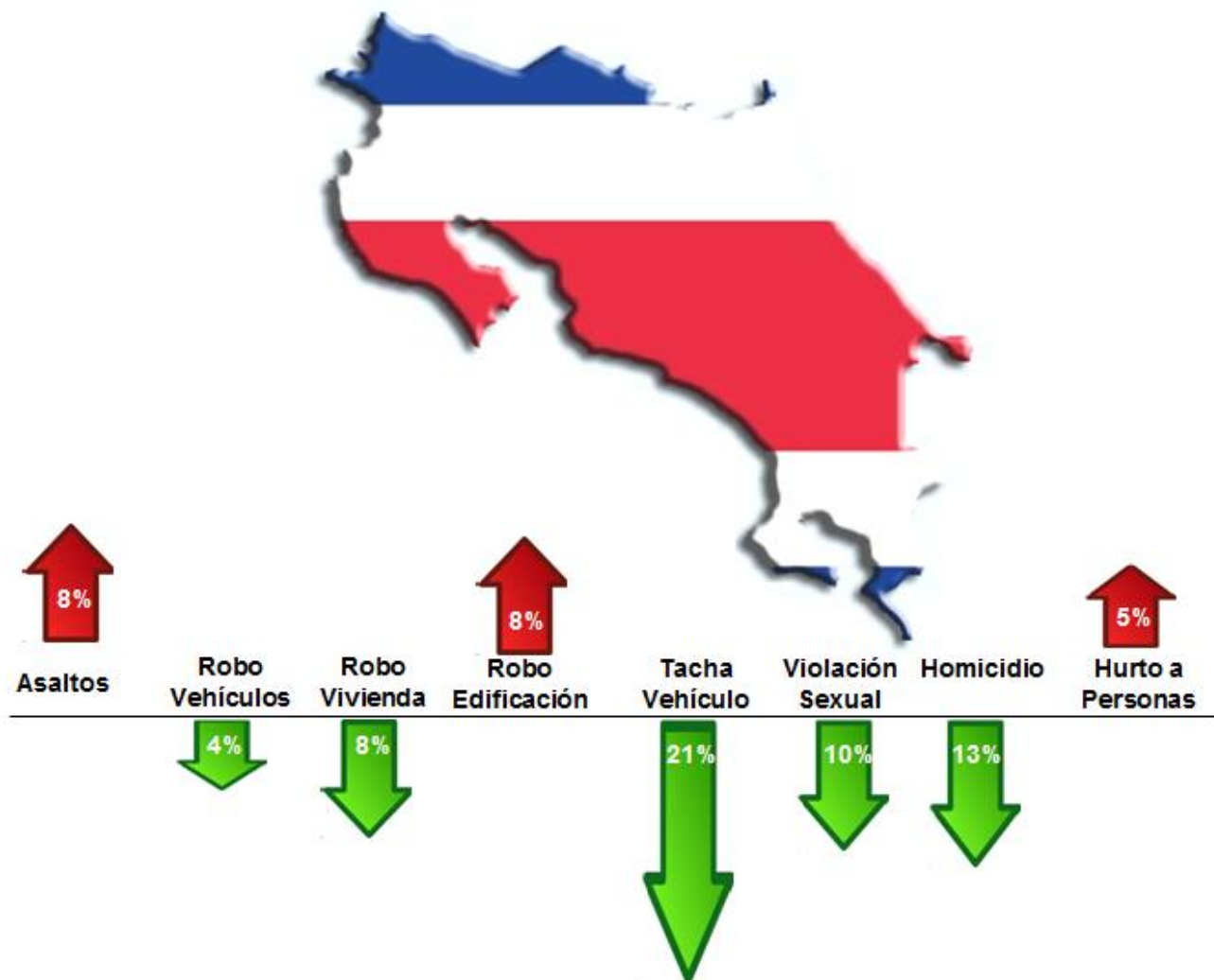



# Capítulo 2

## Delitos Indexados





## ANÁLISIS DE LA INFORMACIÓN

Este año que culmina nos ha permitido observar una disminución en la cantidad de denuncias recibidas por parte de la Institución en cuanto a los delitos indexados con la excepción de tres delitos, asaltos, robo a edificaciones y hurtos a personas. Es destacable la tendencia hacia la baja que han mantenido delitos como el robo de vehículos y tacha de vehículos, mismos que al igual que el año 2010 siguen disminuyendo.

Asimismo, se pudo comprobar una disminución importante en los robos a viviendas (no incluye asaltos a viviendas). Siendo este el principal enfoque que la Dirección General señaló a inicios del año 2010 para el país en términos generales, se debe indicar que se obtuvo una respuesta positiva con una merma del 8%.

Los homicidios mostraron una merma considerable respecto al año 2010, siendo que en el 2011 se contabilizaron 459 víctimas, mientras que el año 2010 fue de 520 casos. Aunque esta disminución de 61 fallecidos equivale a un 13%, como ha sucedido en años anteriores, este delito tiende a aumentar conforme transcurre el año, debido a motivos de recalificación de delito en sede jurisdiccional y la culminación de las autopsias del año recién concluido. En todo caso la tasa de homicidios por cada 100mil habitantes quedó en un 10,40% a nivel nacional.

Contrario a lo visto anteriormente, los hurtos fueron los únicos delitos que aumentaron, esto debido en parte a la entrada en vigencia de legislación nacional que modificó la cuantía mínima requerida para presentar denuncias.

El reto principal de este año 2012 van a ser definitivamente los asaltos. Durante los últimos cinco años han mantenido una tendencia alcista, que sólo se vio levemente disminuida durante el año 2010, no obstante, como se indicó en este mismo apartado hace un año, esta disminución ocurrió en el primer semestre de ese año, siendo que para la segunda mitad del año volvió a retomar los niveles hacia la alza.

Finalmente, se procede a mostrar un resumen de cada uno de estos delitos indexados, así como un gráfico de la evolución de los últimos 5 años (para corroborar lo anteriormente indicado), siguiendo con un desglose la modalidad delictiva de cada delito, para culminar mediante una infografía con el mapa nacional de delitos.



## 2.1. ASALTOS\*

El número de casos reportados por el delito de ASALTO en el periodo comprendido entre el 01/01/2011 y el 31/12/2011 es de 12481 delitos, esto representa un aumento de 942 casos (lo cual equivale a un incremento del 8,163%) si se compara con el mismo periodo del año anterior que contabilizó un total de 11539 casos.

Respecto a la información correspondiente al modo de operar o móvil, tenemos que de los 12481 casos reportados, la modalidad ASALTO mediante ARMA DE FUEGO es la que más hechos investigados tiene con 6841 denuncias, lo cual equivale a un valor relativo del 54,81%. Seguidamente tenemos la modalidad ASALTO mediante ARMA BLANCA y ASALTO mediante ARREBATO con 2406 y 1218 casos contabilizados respectivamente.

Tomando como unidad de medida la cantidad absoluta de delitos cometidos, el distrito que reporta la mayor cantidad de ilícitos es HOSPITAL con 509 casos, lo cual representa un valor relativo del 4,078%, mientras que en segundo y tercer lugar se ubican los distritos de LIMON y CATEDRAL con 454 y 433 denuncias respectivamente.

Respecto a los cantones donde mayormente ocurren los delitos, tenemos que en términos absolutos el cantón de SAN JOSE es el que reporta la mayor cantidad de ilícitos cometidos con un total de 3163 casos, lo cual equivale en cifras relativas a un 25,34%, mientras que en segundo y tercer lugar se ubican los cantones de DESAMPARADOS y ALAJUELA con 736 y 692 denuncias respectivamente. No obstante, si en lugar de medir valores absolutos se cambia la metodología y se toma como referencia la tasa poblacional por cada 10.000 habitantes tenemos, en primer lugar al cantón de SAN JOSE con un valor relativo de 87,85%.

Mientras que en el segundo y tercer lugar se ubican

los cantones de MONTES DE OCA y GARABITO con 68,76% y 59,78% respectivamente.

El arquetipo del ASALTO nos indica que este delito ocurre mayoritariamente los días VIERNES, siendo que el rango de hora en que se registran más casos es el de las 18:00 a 20:59 horas.

Sobre las víctimas de asalto tenemos que generalmente se trata de una PERSONA el cual de acuerdo a la función que ejercía al momento del ilícito se clasifica bajo la categoría PEATON. Respecto a la victimología tenemos que en su mayoría las víctimas de ASALTO son de sexo masculino, con una edad que oscila entre los 18 a 29 años, mientras que respecto a la nacionalidad de la víctima tenemos que el país de origen es COSTA RICA. Sobre las personas sospechosas se tiene en nuestros registros que usualmente actúan 2 individuos.

Respecto a la nacionalidad de las víctimas tenemos que son predominantemente nacionales (10081 casos para un 80,77%), mientras que los extranjeros víctimas de este delito se reparten las restantes 2400 denuncias para un 19,23%. Respecto al país de origen de estos extranjeros tenemos que de acuerdo a un orden descendente (de mayor a menor) las personas originarias de NICARAGUA, COLOMBIA y U.S.A. son los más afectados. Se registran víctimas de 59 países, incluyendo Costa Rica.

Con base en la información relativa a las víctimas de ASALTO se puede determinar que en el periodo en estudio, el 72,65% corresponden al sexo masculino (lo cual equivale a un total de 9068 casos registrados), mientras que el restante 27,18% corresponde al sexo femenino, lo que equivale en números absolutos a 3393 denuncias contabilizadas. (No incluye asaltos a viviendas ni asaltos a bicicletas).



### 2.1.1. MODALIDAD DELICTIVA.

La modalidad delictiva hace referencia a los medios utilizados por la persona sospechosa para cometer el delito, siendo que en este apartado se incluye la clasificación delictiva de la comisión del delito, así como las armas utilizadas en caso de que existan.

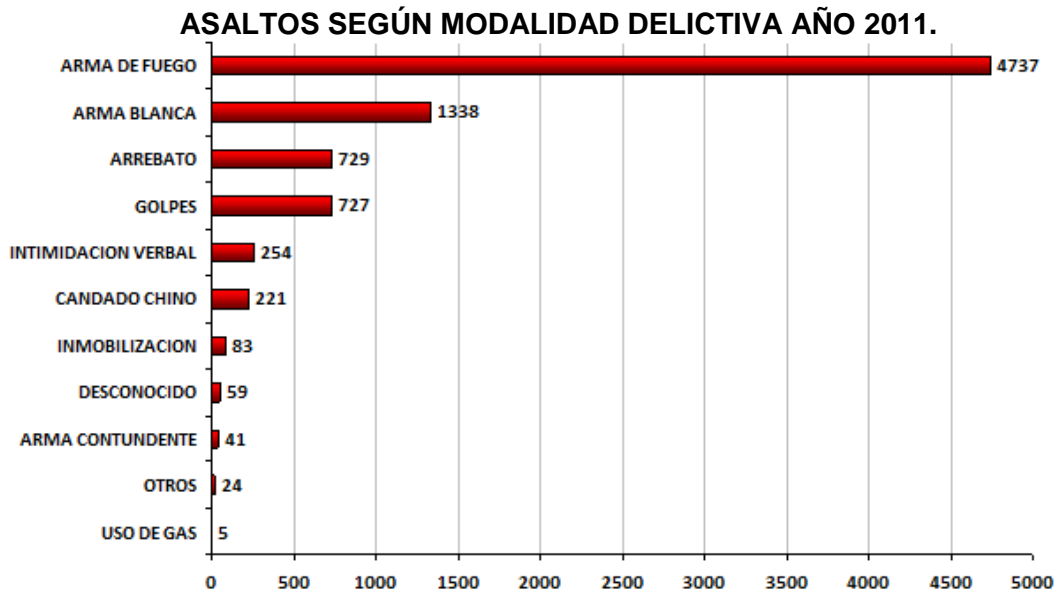

Finalmente se presenta la información correspondiente a las víctimas de Asalto, siendo que se muestra la subclasificación del tipo.

### ASALTOS SEGÚN CLASIFICACIÓN FUNCIONAL DE VÍCTIMA, AÑO 2011.

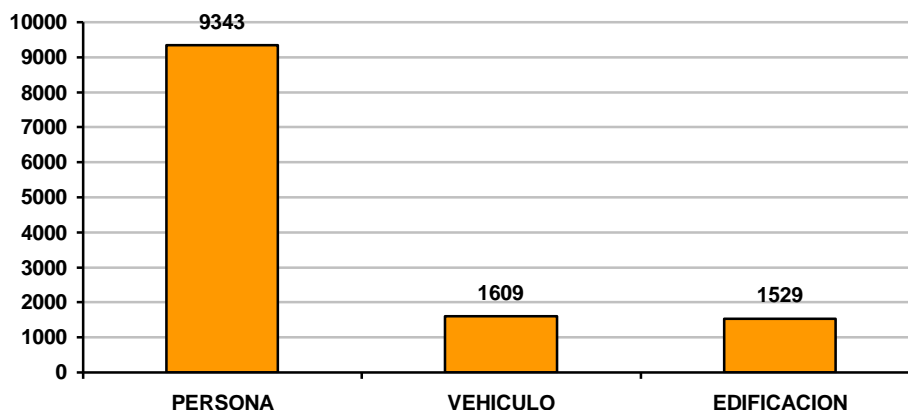



UNIDAD DE ANÁLISIS CRIMINAL

MAPA NACIONAL DE ASALTOS SEGÚN DISTRITO 2011

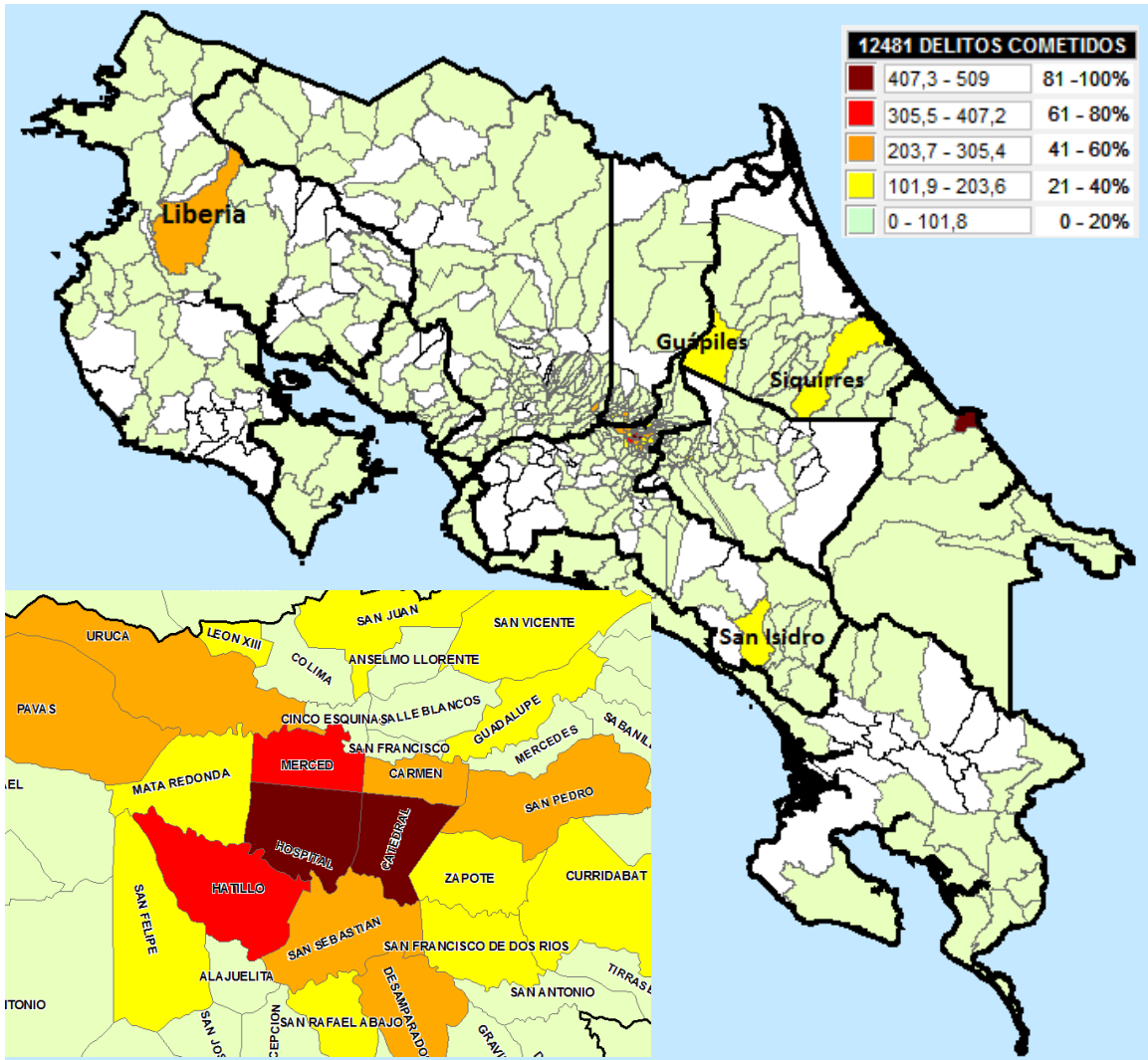

CANTONES CON MAYOR CANTIDAD DE DELITOS

DELITOS SEGÚN DISTRITO

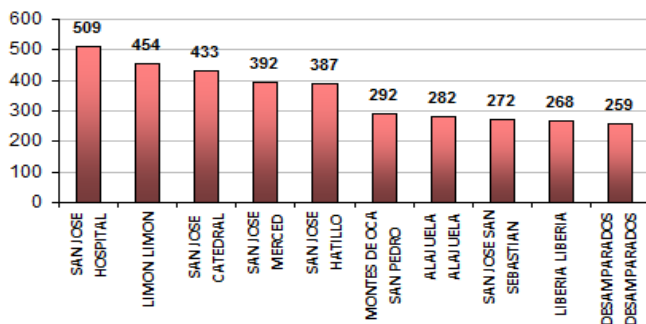

DISTRITOS CON MAYOR CANTIDAD DE DELITOS

DELITOS SEGÚN CANTON

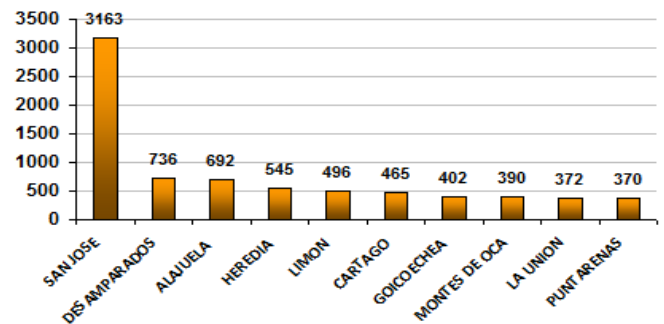



UNIDAD DE ANÁLISIS CRIMINAL

2.1.2. RANKING CRIMINAL

El ranking criminal permite conocer cuales asaltos de la competencia territorial en estudio se encuentran dentro de los primeros 20 lugares a nivel nacional. Se presenta únicamente las posiciones absolutas del territorio en estudio. Los valores entre paréntesis muestra la posición absoluta que tenía el año anterior. El color rojo hace referencia a aumentos en la criminalidad, el color verde resalta las disminuciones en la incidencia y el color amarillo identifica los lugares que no mostraron cambios.

CANTON SEGUN DELITO

| Posición  | Ubicación              | Delito | Total       |
|-----------|------------------------|--------|-------------|
| ▶ 1 (1)   | SAN JOSE SAN JOSE      | ASALTO | 3163 (3070) |
| ▶ 2 (2)   | SAN JOSE DESAMPARADOS  | ASALTO | 736 (640)   |
| ▶ 3 (3)   | ALAJUELA ALAJUELA      | ASALTO | 692 (606)   |
| ▶ 4 (4)   | HEREDIA HEREDIA        | ASALTO | 545 (525)   |
| ▶ 5 (5)   | LIMON LIMON            | ASALTO | 496 (505)   |
| ▶ 6 (6)   | CARTAGO CARTAGO        | ASALTO | 465 (418)   |
| ▲ 7 (10)  | SAN JOSE GOICOECHEA    | ASALTO | 402 (353)   |
| ▲ 8 (11)  | SAN JOSE MONTES DE OCA | ASALTO | 390 (348)   |
| ▲ 9 (12)  | CARTAGO LA UNION       | ASALTO | 372 (334)   |
| ▼ 10 (8)  | PUNTARENAS PUNTARENAS  | ASALTO | 370 (363)   |
| ▼ 11 (7)  | SAN JOSE TIBAS         | ASALTO | 314 (380)   |
| ▲ 12 (14) | SAN JOSE ALAJUELITA    | ASALTO | 306 (255)   |
| ▶ 13 (13) | SAN JOSE CURRIDABAT    | ASALTO | 303 (290)   |
| ▼ 14 (9)  | LIMON POCOCI           | ASALTO | 283 (354)   |
| ▲ 15 (16) | GUANACASTE LIBERIA     | ASALTO | 272 (206)   |
| ▼ 16 (15) | SAN JOSE PEREZ ZELEDON | ASALTO | 264 (217)   |
| ▲ 17 (18) | LIMON SIQUIRRES        | ASALTO | 198 (151)   |
| ▼ 18 (17) | SAN JOSE ESCAZU        | ASALTO | 164 (168)   |
| ▲ 19 (24) | ALAJUELA SAN RAMON     | ASALTO | 138 (90)    |
| ▼ 20 (19) | ALAJUELA SAN CARLOS    | ASALTO | 137 (139)   |

DISTRITO SEGUN DELITO

| Posición  | Ubicación                          | Delito | Total     |
|-----------|------------------------------------|--------|-----------|
| ▶ 1 (1)   | SAN JOSE HOSPITAL                  | ASALTO | 509 (497) |
| ▶ 2 (2)   | LIMON LIMON                        | ASALTO | 454 (478) |
| ▶ 3 (3)   | SAN JOSE CATEDRAL                  | ASALTO | 433 (439) |
| ▶ 4 (4)   | SAN JOSE MERCED                    | ASALTO | 392 (413) |
| ▲ 5 (7)   | SAN JOSE HATILLO                   | ASALTO | 387 (269) |
| ▲ 6 (8)   | MONTES DE OCA SAN PEDRO            | ASALTO | 292 (262) |
| ▼ 7 (5)   | ALAJUELA ALAJUELA                  | ASALTO | 282 (302) |
| ▲ 8 (11)  | SAN JOSE SAN SEBASTIAN             | ASALTO | 272 (249) |
| ▲ 9 (13)  | LIBERIA LIBERIA                    | ASALTO | 268 (205) |
| ▲ 10 (12) | DESAMPARADOS DESAMPARADOS          | ASALTO | 259 (244) |
| ▼ 11 (6)  | SAN JOSE PAVAS                     | ASALTO | 258 (279) |
| ▼ 12 (10) | HEREDIA HEREDIA                    | ASALTO | 225 (250) |
| ▲ 13 (15) | SAN JOSE URUCA                     | ASALTO | 215 (196) |
| ▼ 14 (9)  | SAN JOSE CARMEN                    | ASALTO | 213 (261) |
| ▲ 15 (19) | HEREDIA SAN FRANCISCO              | ASALTO | 193 (161) |
| ▶ 16 (16) | CURRIDABAT CURRIDABAT              | ASALTO | 186 (177) |
| ▶ 17 (17) | PEREZ ZELEDON SAN ISIDRO DE EL GEN | ASALTO | 185 (175) |
| ▶ 18 (18) | SAN JOSE SAN FRANCISCO DE DOS RIOS | ASALTO | 165 (173) |
| ▲ 19 (20) | GOICOECHEA GUADALUPE               | ASALTO | 164 (140) |
| ▼ 20 (14) | POCOCI GUAPILES                    | ASALTO | 160 (198) |



## 2.2. ROBO DE VEHÍCULOS

El número de casos reportados por el delito de ROBO DE VEHÍCULO en el periodo comprendido entre el 01/01/2011 y el 31/12/2011 es de 4526 delitos, esto representa una disminución de -211 casos (lo cual equivale a una merma del -4.45%) si se compara con el mismo periodo del año anterior que contabilizó un total de 4737 casos.

Respecto a la información correspondiente al modo de operar o móvil, tenemos que de los 4526 casos reportados, la modalidad ROBO DE VEHÍCULO mediante DESCUIDO es la que más hechos investigados tiene con 2420 denuncias, lo cual equivale a un valor relativo del 54%. Seguidamente tenemos la modalidad ASALTO (“BAJONAZO”) con 916 (20%) y modalidad COCHERAZO con 814 (18%) casos contabilizados.

Tomando como unidad de medida la cantidad absoluta de delitos cometidos, el distrito que reporta la mayor cantidad de ilícitos es ALAJUELA, centro con 132 casos, lo cual representa un valor relativo del 3%, mientras que en segundo lugar se ubica el distrito de SAN JOSE de Alajuela con 126 casos, y en

tercer lugar el distrito de GUÁPILES con 124 denuncias, absorbiendo también un 3%.

Respecto a los cantones donde mayormente ocurren los delitos, tenemos que en términos absolutos el cantón de ALAJUELA es el que reporta la mayor cantidad de ilícitos cometidos con un total de 495 casos, lo cual equivale en cifras relativas a un 11%, mientras que en segundo y tercer lugar se ubican los cantones de SAN JOSÉ y DESAMPARADOS de la provincia San José; con 435 (10%) y 280 (6%) denuncias respectivamente.

El arquetipo del ROBO DE VEHÍCULO nos indica que este delito ocurre mayoritariamente los días MIÉRCOLES, siendo que el rango de hora en que se registran más casos es el de las 18:00 a 20:59 horas, con 832 denuncias. Sobre las víctimas que conocemos son vehículos, tenemos que generalmente se han afectado las motocicletas y los automóviles. Respecto a la victimología tenemos que en su mayoría las víctimas de ROBO DE VEHÍCULO son de sexo masculino, con una edad que oscila entre los 30 a 39 años.

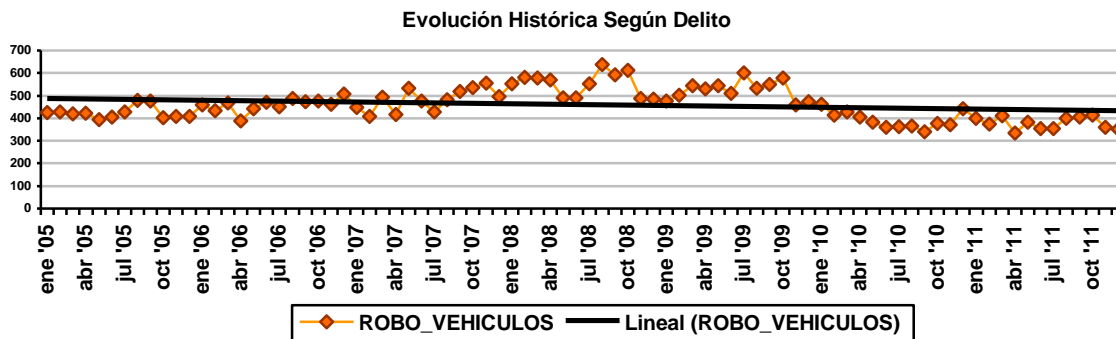



UNIDAD DE ANÁLISIS CRIMINAL

2.2.1. MODALIDAD DELICTIVA

Respecto al modo de operar, tenemos que el DESCUIDO es la que más hechos investigados hubo para las víctimas agrupadas en CARROS (automóviles, rural, pick up, carga, microbús, etc.) con 1895 denuncias, lo cual equivale a un valor relativo del 69,62% de 2722 denuncias de CARROS sustraídos, contrario a la agrupación MOTOS (motocicleta personal, mensajera, repartidores y cuadraciclós) que sólo hubo 426 casos reportados. Seguidamente tenemos la modalidad ASALTO o “BAJONAZO” con 427 MOTOS sustraídas representando un 29% de 1473 MOTOS, mientras que en la agrupación CARROS la modalidad ASALTO obtuvo 413 denuncias con un 15,17% de los 2722 reportados.

ROBO DE VEHICULOS SEGÚN MODALIDAD DELICTIVA AÑO 2011.

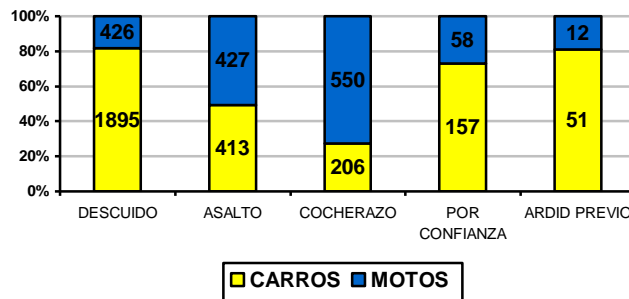

A nivel nacional ha surgido un fenómeno criminal que ha mantenido una constante durante todo el año, el cual es que los delincuentes prefieren ahora sustraer los carros de los modelos del 1992 al 1996, como hipótesis se podría decir que son los más vulnerables por tener dispositivos de seguridad de mala calidad y son más buscados para “mudar” los otros vehículos; mientras que los modelos más recientes son menos apetecidos. En motocicletas son los modelos recientes los más buscados.

Sustracción según año fabricación del vehículo

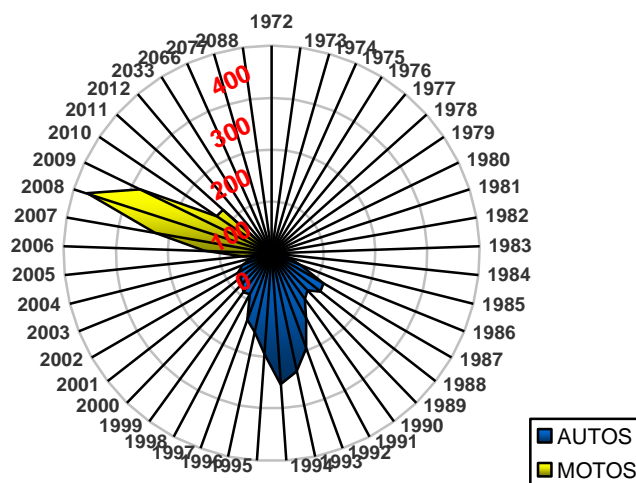



MAPA NACIONAL DE ROBO DE VEHÍCULO SEGÚN DISTRITO, AÑO 2011

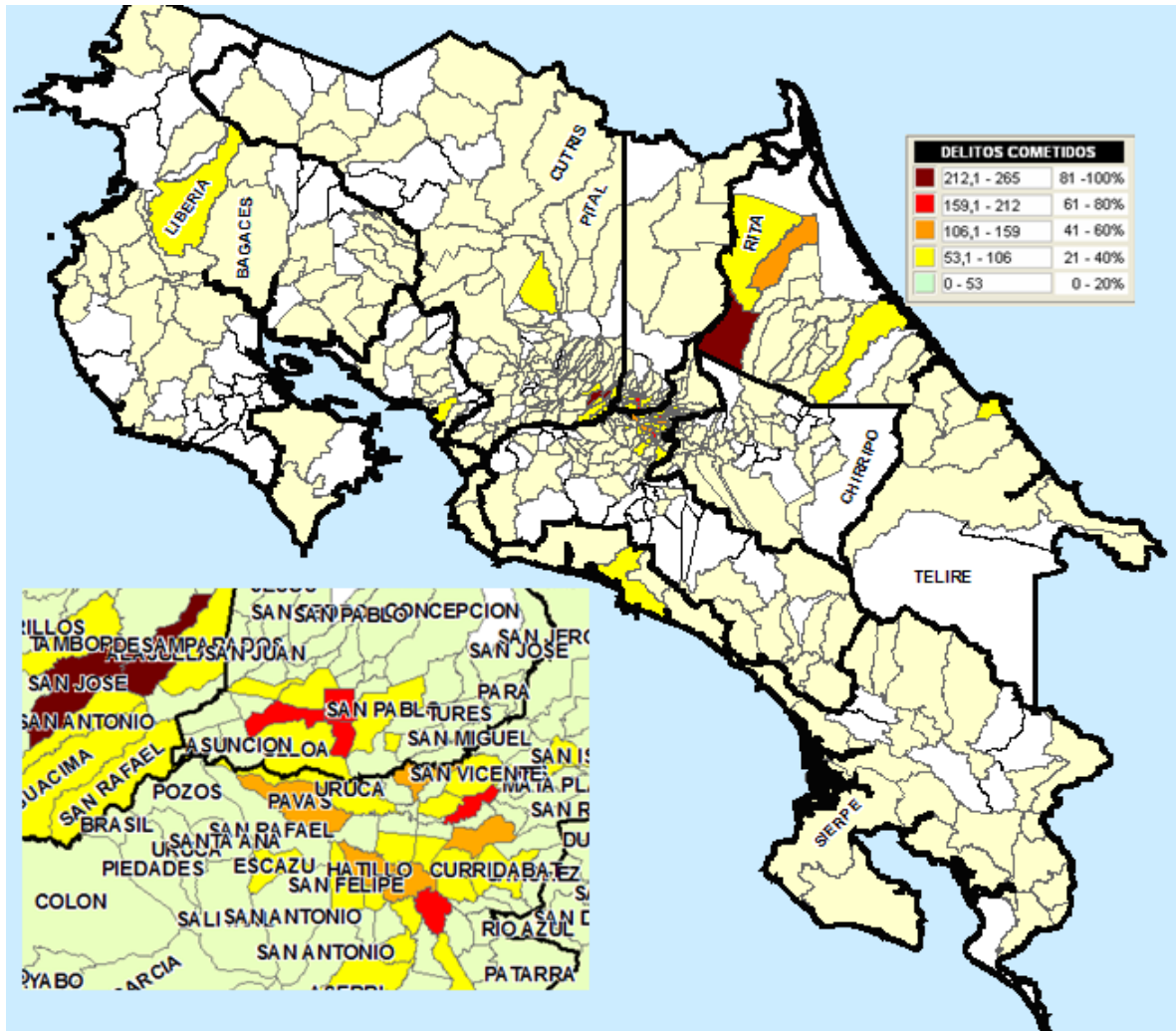

CANTONES CON MAYOR CANTIDAD DE DELITOS

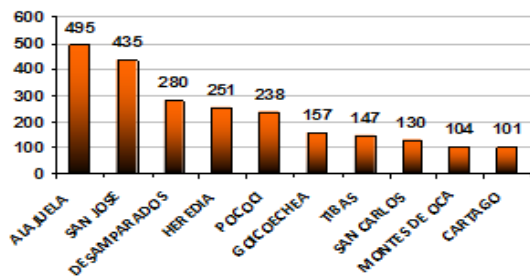

DISTRITOS CON MAYOR CANTIDAD DE DELITOS

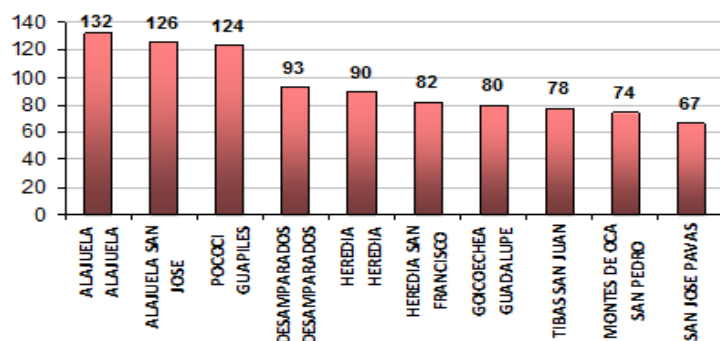





UNIDAD DE ANÁLISIS CRIMINAL

2.2.2. RANKING CRIMINAL

El ranking criminal permite conocer cuales delitos de la competencia territorial en estudio se encuentran dentro de los primeros 20 lugares a nivel nacional. Se presenta únicamente las posiciones absolutas del territorio en estudio. Los valores entre paréntesis muestra la posición absoluta que tenía el año anterior. El color rojo hace referencia a aumentos en la criminalidad, el color verde resalta las disminuciones en la incidencia y el color amarillo identifica los lugares que no mostraron cambios.

DISTRITO SEGUN DELITO

| Posición  | Ubicación                 | Delito         | Total     |
|-----------|---------------------------|----------------|-----------|
| ▶ 1 (1)   | ALAJUELA ALAJUELA         | ROBO_VEHICULOS | 132 (276) |
| ▲ 2 (5)   | POCOCI GUAPILES           | ROBO_VEHICULOS | 124 (87)  |
| ▼ 3 (2)   | ALAJUELA SAN JOSE         | ROBO_VEHICULOS | 107 (149) |
| ▼ 4 (3)   | DESAMPARADOS DESAMPARADOS | ROBO_VEHICULOS | 93 (93)   |
| ▼ 5 (4)   | HEREDIA HEREDIA           | ROBO_VEHICULOS | 90 (90)   |
| ▲ 6 (12)  | HEREDIA SAN FRANCISCO     | ROBO_VEHICULOS | 82 (64)   |
| ▼ 7 (6)   | GOICOECHEA GUADALUPE      | ROBO_VEHICULOS | 81 (81)   |
| ▶ 8 (8)   | TIBAS SAN JUAN            | ROBO_VEHICULOS | 78 (77)   |
| ▲ 9 (11)  | Montes de Oca San Pedro   | ROBO_VEHICULOS | 74 (68)   |
| ▲ 10 (14) | SAN JOSE PAVAS            | ROBO_VEHICULOS | 68 (61)   |
| ▲ 11 (15) | SAN JOSE HATILLO          | ROBO_VEHICULOS | 55 (60)   |
| ▼ 12 (7)  | POCOCI CARIARI            | ROBO_VEHICULOS | 55 (78)   |
| ▼ 13 (10) | SAN JOSE SAN SEBASTIAN    | ROBO_VEHICULOS | 54 (68)   |
| ▼ 14 (9)  | LIMON LIMON               | ROBO_VEHICULOS | 50 (76)   |
| ▲ 15 (24) | MORAVIA SAN VICENTE       | ROBO_VEHICULOS | 50 (44)   |
| ▲ 16 (17) | ALAJUELA SAN ANTONIO      | ROBO_VEHICULOS | 47 (57)   |
| ▲ 17 (28) | ASERRI ASERRI             | ROBO_VEHICULOS | 47 (40)   |
| ▼ 18 (16) | SAN JOSE HOSPITAL         | ROBO_VEHICULOS | 44 (60)   |
| ▶ 19 (19) | HEREDIA ULLOA             | ROBO_VEHICULOS | 42 (53)   |
| ▲ 20 (26) | FLORES SAN JOAQUIN        | ROBO_VEHICULOS | 42 (43)   |

CANTON SEGUN DELITO

| Posición  | Ubicación                    | Delito         | Total     |
|-----------|------------------------------|----------------|-----------|
| ▶ 1 (1)   | ALAJUELA ALAJUELA            | ROBO_VEHICULOS | 497 (732) |
| ▶ 2 (2)   | SAN JOSE SAN JOSE            | ROBO_VEHICULOS | 443 (485) |
| ▶ 3 (3)   | SAN JOSE DESAMPARADOS        | ROBO_VEHICULOS | 281 (278) |
| ▶ 4 (4)   | HEREDIA HEREDIA              | ROBO_VEHICULOS | 251 (254) |
| ▶ 5 (5)   | LIMON POCOCI                 | ROBO_VEHICULOS | 238 (234) |
| ▶ 6 (6)   | SAN JOSE GOICOECHEA          | ROBO_VEHICULOS | 159 (155) |
| ▶ 7 (7)   | SAN JOSE TIBAS               | ROBO_VEHICULOS | 147 (134) |
| ▲ 8 (10)  | ALAJUELA SAN CARLOS          | ROBO_VEHICULOS | 130 (125) |
| ▲ 9 (11)  | SAN JOSE Montes de Oca       | ROBO_VEHICULOS | 104 (111) |
| ▼ 10 (9)  | CARTAGO CARTAGO              | ROBO_VEHICULOS | 101 (126) |
| ▲ 11 (12) | SAN JOSE ALAJUELITA          | ROBO_VEHICULOS | 99 (107)  |
| ▲ 12 (15) | CARTAGO LA UNION             | ROBO_VEHICULOS | 95 (84)   |
| ▼ 13 (8)  | PUNTARENAS PUNTARENAS        | ROBO_VEHICULOS | 93 (129)  |
| ▲ 14 (20) | HEREDIA SANTO DOMINGO        | ROBO_VEHICULOS | 81 (63)   |
| ▲ 15 (17) | SAN JOSE ESCAZU              | ROBO_VEHICULOS | 78 (77)   |
| ▲ 16 (18) | SAN JOSE PEREZ ZELEDON       | ROBO_VEHICULOS | 69 (72)   |
| ▼ 17 (13) | SAN JOSE VASQUEZ DE CORONADO | ROBO_VEHICULOS | 67 (92)   |
| ▲ 18 (19) | SAN JOSE MORAVIA             | ROBO_VEHICULOS | 64 (69)   |
| ▼ 19 (16) | ALAJUELA GRECIA              | ROBO_VEHICULOS | 61 (82)   |
| ▲ 20 (23) | SAN JOSE CURRIDABAT          | ROBO_VEHICULOS | 61 (53)   |



### 2.3. ROBOS A VIVIENDA.

El número de casos reportados por el delito de ROBO A VIVIENDAS en el periodo comprendido entre el 01/01/2011 y el 31/12/2011 es de 6507 delitos, esto representa una disminución de -575 casos (lo cual equivale a una merma del -8,11%) si se compara con el mismo periodo del año anterior que contabilizó un total de 7082 casos.

Respecto a la información correspondiente al modo de operar o móvil, tenemos que de los 6507 casos reportados, la modalidad ROBO A VIVIENDAS mediante FORZADURA es la que más hechos investigados tiene con 4058 denuncias, lo cual equivale a un valor relativo del 62,36%. Seguidamente tenemos la modalidad ROBO A VIVIENDAS mediante QUITAN CELOSIAS y ROBO A VIVIENDAS mediante BOQUETE con 934 y 624 casos contabilizados respectivamente.

Tomando como unidad de medida la cantidad absoluta de delitos cometidos, el distrito que reporta la mayor cantidad de ilícitos es LIBERIA con 189 casos, lo cual representa un valor relativo del 2,904%, mientras que en segundo y tercer lugar se ubican los distritos de SAN RAFAEL y LIMON con 188 y 181 denuncias respectivamente. Sin embargo si se cambia la manera de medición y en lugar de tomar como referencia valores absolutos se toma la tasa poblacional por cada 1.000 habitantes tenemos, en primer lugar al distrito de COBANO con un valor relativo de 10,34%. En el segundo y tercer lugar se ubican los distritos de JACO y HACIENDA VIEJA con 9,431% y 9,240% respectivamente.

Respecto a los cantones donde mayormente ocurren los delitos, tenemos que en términos absolutos el cantón de SAN CARLOS es el que reporta la mayor cantidad de ilícitos cometidos con un total de 324 casos, lo cual equivale en cifras relativas a un 4,979%, mientras que en segundo y tercer lugar se ubican los cantones de ALAJUELA y SAN JOSE con 301 y 297 denuncias respectivamente. No obstante, si en lugar de medir valores absolutos se cambia la metodología y se toma como referencia la tasa poblacional por cada 10.000 habitantes tenemos, en primer lugar al cantón de GARABITO con un valor relativo de 92,52%. Mientras que en el segundo y tercer lugar se ubican los cantones de OROTINA y AGUIRRE con 56,43% y 55,69% respectivamente.

El arquetipo del ROBO A VIVIENDAS nos indica que este delito ocurre mayoritariamente los días SABADO, siendo que el rango de hora en que se registran más casos es el de las 18:00 a 20:59 horas. Respecto a las víctimas tenemos que generalmente se trata de una CASA DE HABITACION el cual de acuerdo a la función que ejercía al momento del ilícito se clasifica bajo la categoría. Respecto a la victimología tenemos que en su mayoría las víctimas de ROBO A VIVIENDAS son de sexo masculino, con una edad que oscila entre los 30 a 39 años, mientras que respecto a la nacionalidad de la víctima tenemos que el país de origen es COSTA RICA. Sobre las personas sospechosas se tiene en nuestros registros que usualmente actúan 1 individuos.



UNIDAD DE ANÁLISIS CRIMINAL

ROBOS A VIVIENDA SEGÚN MODALIDAD DELICTIVA AÑO 2011.

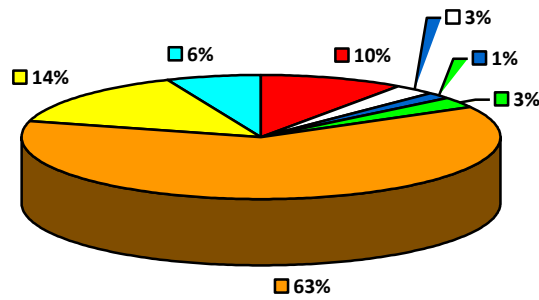
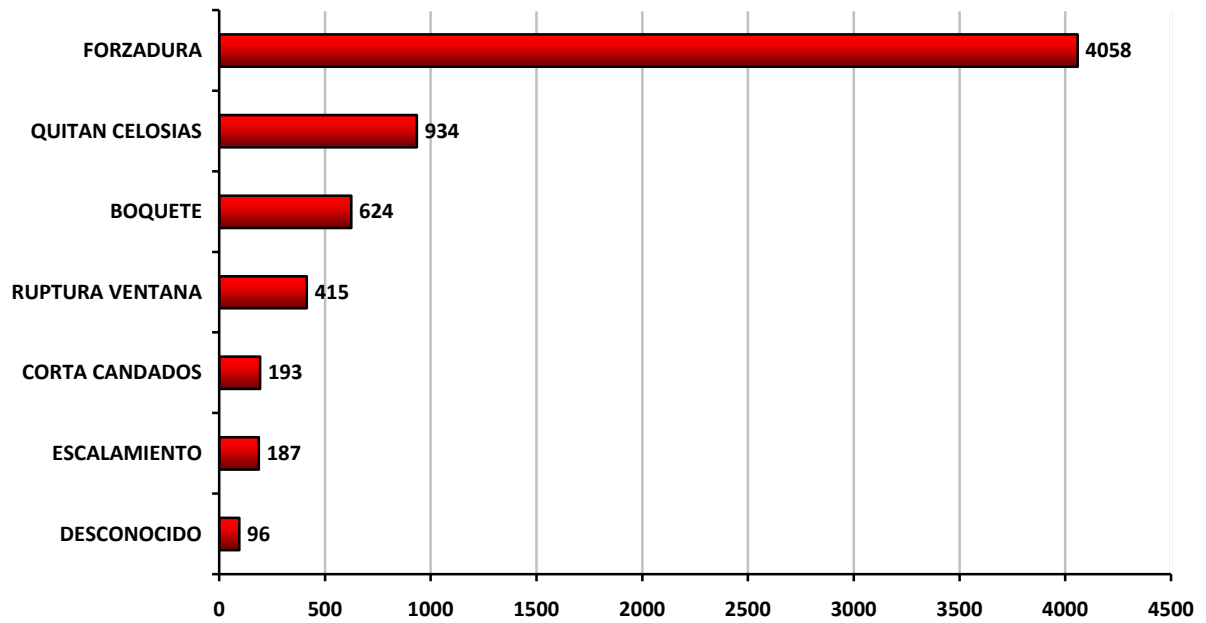

■ BOQUETE □ CORTA CANDADOS ■ DESCONOCIDO ■ ESCALAMIENTO ■ FORZADURA ■ QUITAN CELOSIAS ■ RUPTURA VENTANA



MAPA NACIONAL DE ROBOS EN VIVIENDAS, SEGÚN DISTRITO, AÑO 2011

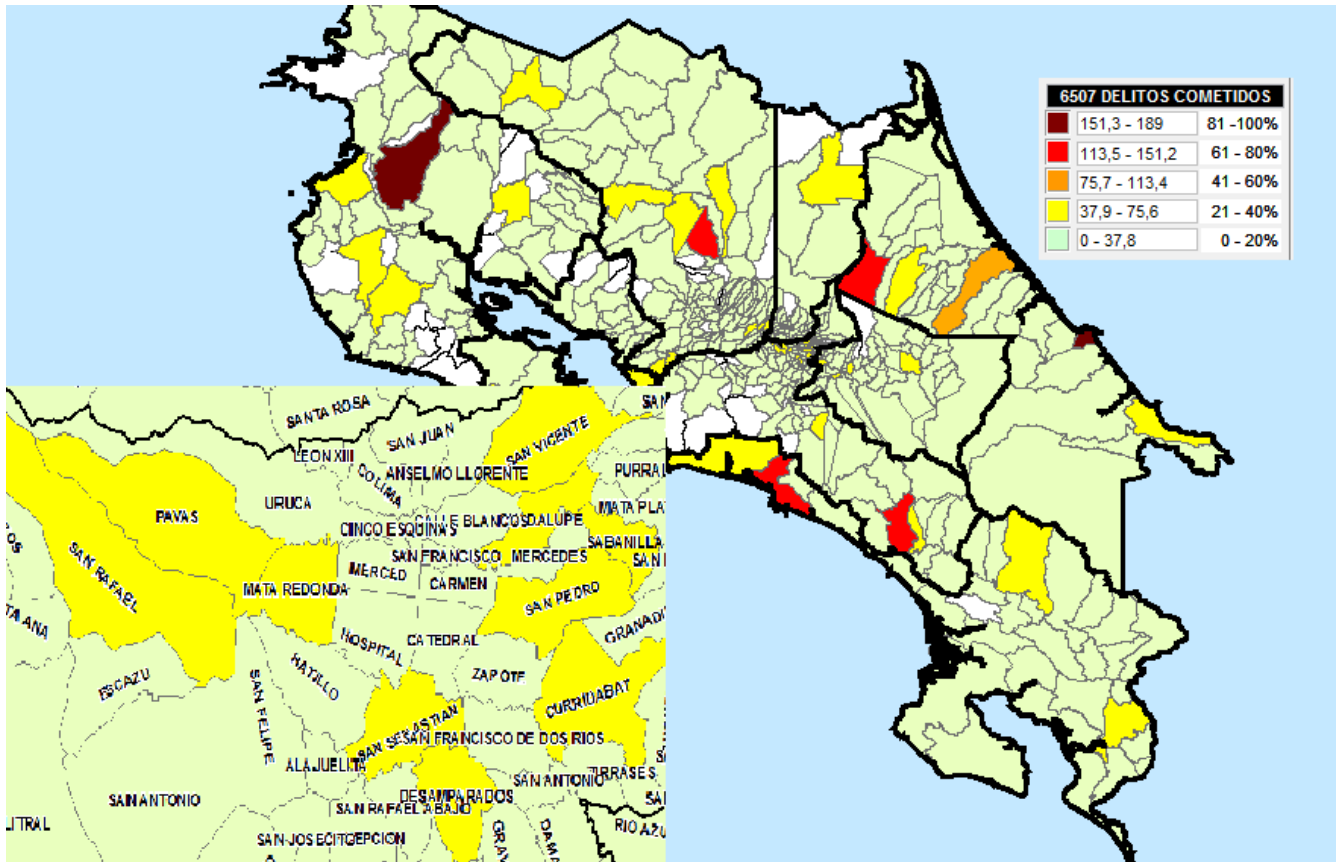

CANTONES CON MAYOR CANTIDAD DE DELITOS

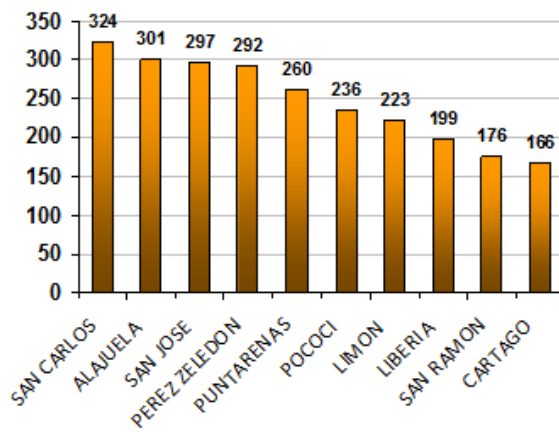

DISTRITOS CON MAYOR CANTIDAD DE DELITOS

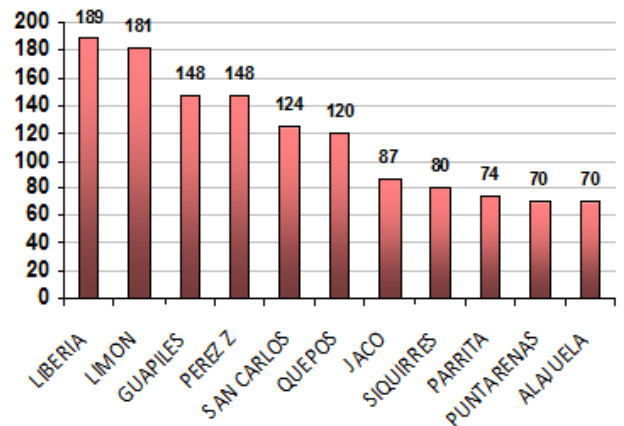



## RANKING CRIMINAL

El ranking criminal permite conocer cuales delitos de la competencia territorial en estudio se encuentran dentro de los primeros 20 lugares a nivel nacional. Se presenta únicamente las posiciones absolutas del territorio en estudio. Los valores entre paréntesis muestra la posición absoluta que tenía el año anterior. El color rojo hace referencia a aumentos en la criminalidad, el color verde resalta las disminuciones en la incidencia y el color amarillo identifica los lugares que no mostraron cambios.

### DISTRITO SEGUN DELITO

| Posición  | Ubicación                           | Delito | Total     |
|-----------|-------------------------------------|--------|-----------|
| ▶ 1 (1)   | LIBERIA LIBERIA                     | ROBO   | 189 (257) |
| ▲ 2 (3)   | LIMON LIMON                         | ROBO   | 181 (173) |
| ▼ 3 (2)   | PEREZ ZELEDON SAN ISIDRO DE EL GENE | ROBO   | 148 (185) |
| ▲ 4 (6)   | POCOCI GUAPILES                     | ROBO   | 148 (124) |
| ▲ 5 (8)   | SAN CARLOS QUESADA                  | ROBO   | 124 (113) |
| ▲ 6 (9)   | AGUIRRE QUEPOS                      | ROBO   | 120 (98)  |
| ▼ 7 (4)   | GARABITO JACO                       | ROBO   | 87 (157)  |
| ▼ 8 (5)   | SIQUIRRES SIQUIRRES                 | ROBO   | 80 (132)  |
| ▲ 9 (12)  | PARRITA PARRITA                     | ROBO   | 74 (90)   |
| ▲ 10 (16) | BUENOS AIRES BUENOS AIRES           | ROBO   | 70 (61)   |
| ▶ 11 (11) | ALAJUELA ALAJUELA                   | ROBO   | 70 (93)   |
| ▲ 12 (24) | TURRIALBA TURRIALBA                 | ROBO   | 68 (51)   |
| ▶ 13 (13) | SAN JOSE PAVAS                      | ROBO   | 64 (84)   |
| ▼ 14 (7)  | NICOYA NICOYA                       | ROBO   | 62 (113)  |
| ▲ 15 (41) | SANTA CRUZ SANTA CRUZ               | ROBO   | 61 (36)   |
| ▼ 16 (10) | PEREZ ZELEDON DANIEL FLORES         | ROBO   | 60 (94)   |
| ▼ 17 (14) | PUNTARENAS COBANO                   | ROBO   | 60 (84)   |
| ▲ 18 (33) | MORAVIA SAN VICENTE                 | ROBO   | 59 (44)   |
| ▼ 19 (18) | CURRIDABAT CURRIDABAT               | ROBO   | 57 (59)   |
| ▲ 20 (87) | TALAMANCA CAHUITA                   | ROBO   | 54 (22)   |

### CANTON SEGUN DELITO

| Posición  | Ubicación              | Delito | Total     |
|-----------|------------------------|--------|-----------|
| ▲ 1 (2)   | ALAJUELA SAN CARLOS    | ROBO   | 324 (333) |
| ▲ 2 (3)   | ALAJUELA ALAJUELA      | ROBO   | 301 (304) |
| ▲ 3 (5)   | SAN JOSE SAN JOSE      | ROBO   | 297 (292) |
| ▼ 4 (1)   | SAN JOSE PEREZ ZELEDON | ROBO   | 292 (355) |
| ▼ 5 (4)   | PUNTARENAS PUNTARENAS  | ROBO   | 260 (298) |
| ▲ 6 (7)   | LIMON POCOCI           | ROBO   | 236 (243) |
| ▲ 7 (9)   | LIMON LIMON            | ROBO   | 223 (205) |
| ▼ 8 (6)   | GUANACASTE LIBERIA     | ROBO   | 199 (262) |
| ▼ 9 (8)   | ALAJUELA SAN RAMON     | ROBO   | 176 (239) |
| ▶ 10 (10) | CARTAGO CARTAGO        | ROBO   | 166 (199) |
| ▲ 11 (15) | SAN JOSE DESAMPARADOS  | ROBO   | 155 (145) |
| ▲ 12 (16) | PUNTARENAS AGUIRRE     | ROBO   | 138 (130) |
| ▼ 13 (12) | CARTAGO LA UNION       | ROBO   | 136 (186) |
| ▶ 14 (14) | LIMON SIQUIRRES        | ROBO   | 134 (177) |
| ▲ 15 (21) | CARTAGO TURRIALBA      | ROBO   | 134 (111) |
| ▼ 16 (11) | PUNTARENAS GARABITO    | ROBO   | 130 (186) |
| ▲ 17 (19) | ALAJUELA GRECIA        | ROBO   | 117 (124) |
| ▼ 18 (13) | GUANACASTE NICOYA      | ROBO   | 115 (179) |
| ▲ 19 (24) | PUNTARENAS GOLFITO     | ROBO   | 106 (99)  |
| ▼ 20 (18) | ALAJUELA OROTINA       | ROBO   | 103 (125) |

(ND) Significa que no existían delitos contabilizados para el año anterior



## 2.4. ROBO DE EDIFICACIONES

El número de casos reportados por el delito de ROBO A EDIFICACION en el periodo comprendido entre el 01/01/2011 y el 31/12/2011 es de 5275 delitos, esto representa un aumento de 408 casos (lo cual equivale a un incremento del 8,382%) si se compara con el mismo periodo del año anterior que contabilizó un total de 4867 casos.

Respecto a la información correspondiente al modo de operar o móvil, tenemos que de los 5275 casos reportados, la modalidad ROBO A EDIFICACION mediante FORZADURA es la que más hechos investigados tiene con 3394 denuncias, lo cual equivale a un valor relativo del 64,34%. Seguidamente tenemos la modalidad ROBO A EDIFICACION mediante BOQUETE y ROBO A EDIFICACION mediante CORTA CANDADOS con 729 y 426 casos contabilizados respectivamente.

Tomando como unidad de medida la cantidad absoluta de delitos cometidos, el distrito que reporta la mayor cantidad de ilícitos es LIMON con 133 casos, lo cual representa un valor relativo del 2,521%, mientras que en segundo y tercer lugar se ubican los distritos de

LIBERIA y SIQUIRRES con 126 y 110 denuncias respectivamente. Sin embargo si se cambia la manera de medición y en lugar de tomar como referencia valores absolutos se toma la tasa poblacional por cada 1.000 habitantes tenemos, en primer lugar al distrito de SAN JERONIMO con un valor relativo de 15,36%. En el segundo y tercer lugar se ubican los distritos de COBANO y CHOMES con 13,27% y 10,23% respectivamente.

Respecto a los cantones donde mayormente ocurren los delitos, tenemos que en términos absolutos el cantón de PUNTARENAS es el que reporta la mayor cantidad de ilícitos cometidos con un total de 344 casos, lo cual equivale en cifras relativas a un 6,521%, mientras que en segundo y tercer lugar se ubican los cantones de SAN JOSE y SAN CARLOS con 298 y 236 denuncias respectivamente.

El arquetipo del ROBO A EDIFICACION nos indica que este delito ocurre mayoritariamente los días LUNES, siendo que el rango de hora en que se registran más casos es el de las 00:00 a 02:59 horas.

Evolución Histórica Robo a edificaciones 2005-2011

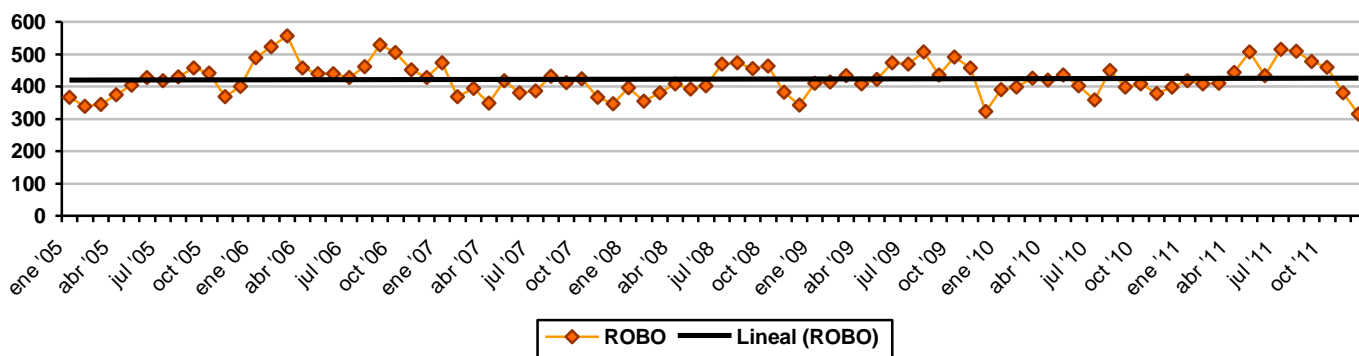

Respecto al modo de operar, tenemos que el robo por forzadura conlleva un 65% de las causas denunciadas, mientras que el robo por boquete representa un 14%.

### ROBO DE EDIFICACIONES SEGÚN MODO DE OPERAR, AÑO 2011.

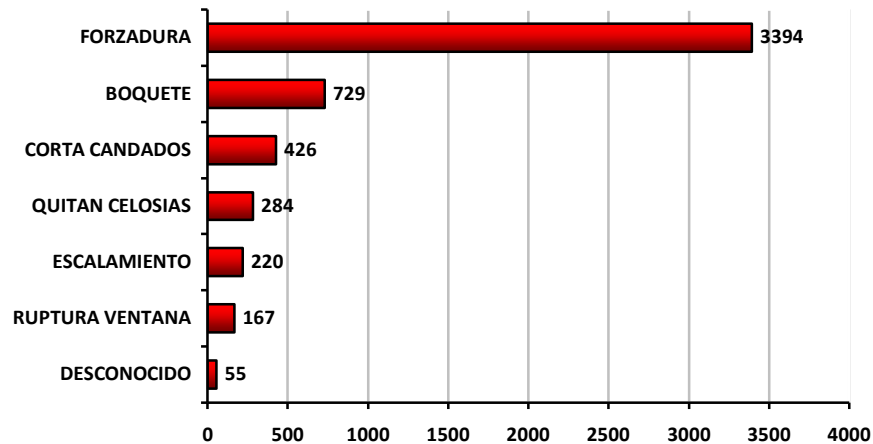

Sobre las víctimas tenemos que para el periodo de estudio la víctima Bodega/ Depósito/ Almacén, representa el 21%, del total de las causas denunciadas, seguida de la víctima centro educativo con el 16%.

### ROBO DE EDIFICACIONES SEGÚN CLASIFICACIÓN FUNCIONAL DE VÍCTIMA, AÑO 2011.

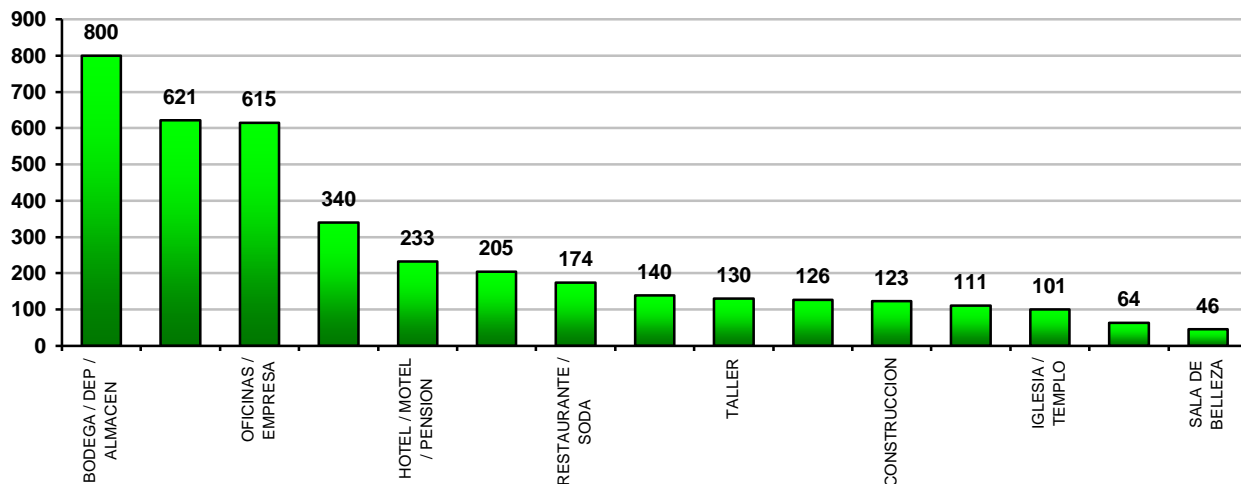



UNIDAD DE ANÁLISIS CRIMINAL

MAPA NACIONAL DE ROBO A EDIFICACIONES SEGÚN DISTRITO, AÑO 2011

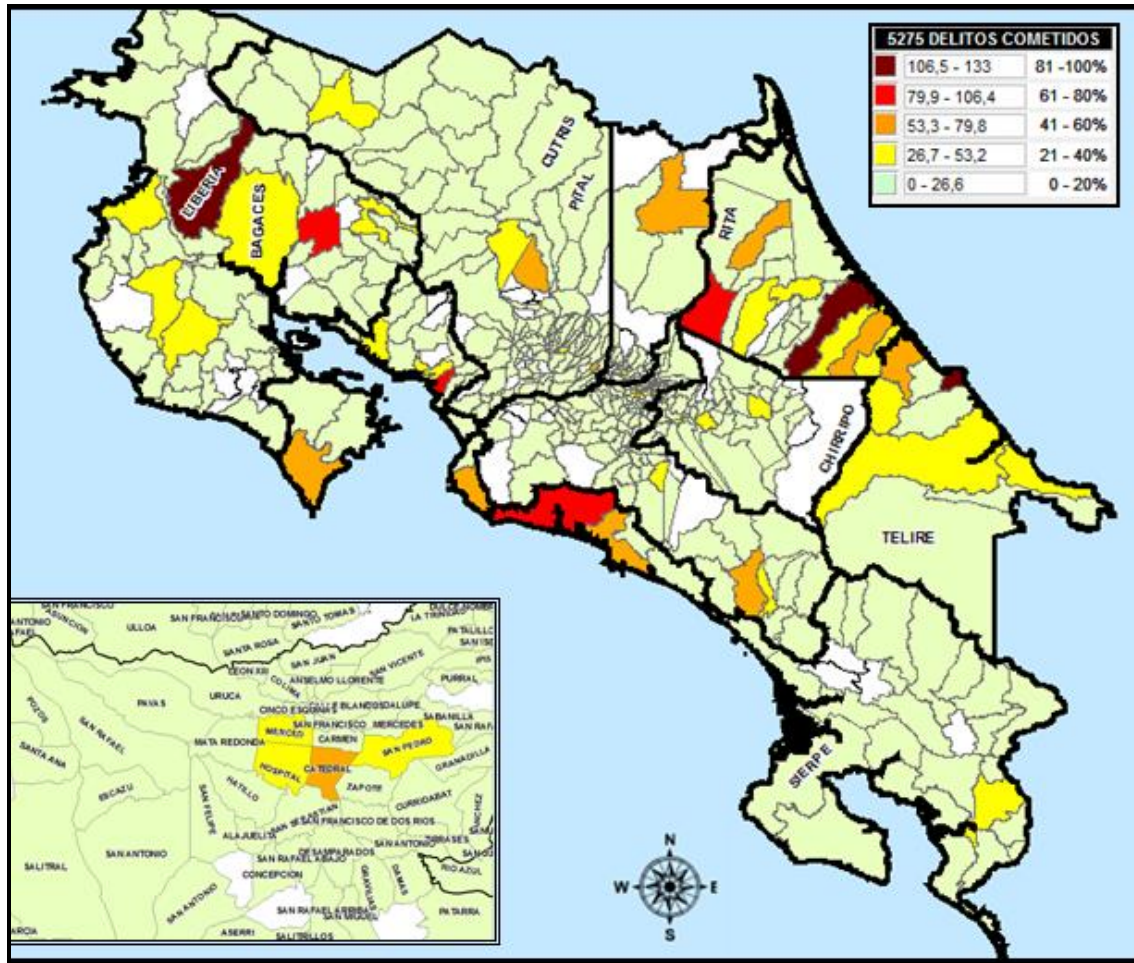

Distritos con mayor cantidad de delitos.

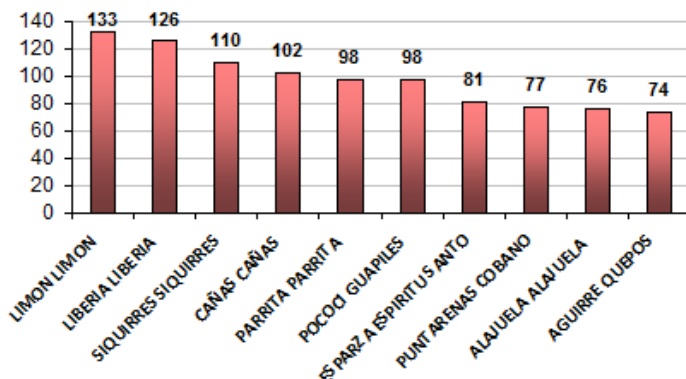

Cantones con mayor cantidad de delitos.

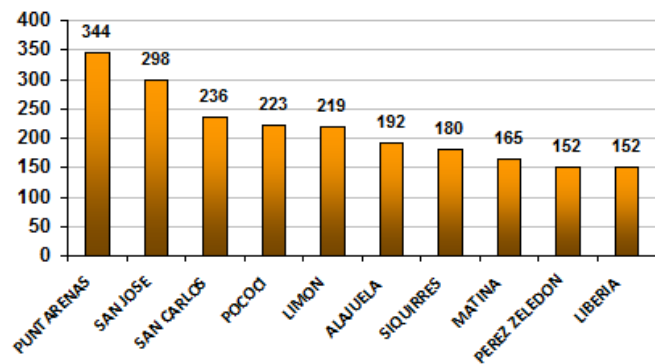





## RANKING CRIMINAL

El ranking criminal permite conocer cuales delitos de la competencia territorial en estudio se encuentran dentro de los primeros 20 lugares a nivel nacional. Se presenta únicamente las posiciones absolutas del territorio en estudio. Los valores entre paréntesis muestra la posición absoluta que tenía el año anterior. El color rojo hace referencia a aumentos en la criminalidad, el color verde resalta las disminuciones en la incidencia y el color amarillo identifica los lugares que no mostraron cambios.

### DISTRITO SEGUN DELITO

| Posición  | Ubicación                           | Delito | Total     |
|-----------|-------------------------------------|--------|-----------|
| ▶ 1 (1)   | LIMON LIMON                         | ROBO   | 133 (160) |
| ▲ 2 (3)   | LIBERIA LIBERIA                     | ROBO   | 126 (115) |
| ▼ 3 (2)   | SIQUIRRES SIQUIRRES                 | ROBO   | 110 (117) |
| ▲ 4 (10)  | CAÑAS CAÑAS                         | ROBO   | 102 (78)  |
| ▲ 5 (7)   | POCOCI GUAPILES                     | ROBO   | 98 (87)   |
| ▲ 6 (20)  | PARRITA PARRITA                     | ROBO   | 98 (50)   |
| ▲ 7 (67)  | ESPARZA ESPIRITU SANTO              | ROBO   | 81 (19)   |
| ▲ 8 (11)  | PUNTARENAS COBANO                   | ROBO   | 77 (69)   |
| ▶ 9 (9)   | ALAJUELA ALAJUELA                   | ROBO   | 76 (81)   |
| ▲ 10 (23) | AGUIRRE QUEPOS                      | ROBO   | 74 (44)   |
| ▲ 11 (15) | SARAPIQUI PUERTO VIEJO              | ROBO   | 73 (55)   |
| ▲ 12 (34) | MATINA BATAN                        | ROBO   | 70 (31)   |
| ▲ 13 (18) | SAN CARLOS QUESADA                  | ROBO   | 69 (52)   |
| ▼ 14 (5)  | SAN JOSE CATEDRAL                   | ROBO   | 65 (109)  |
| ▲ 15 (19) | POCOCI CARIARI                      | ROBO   | 64 (52)   |
| ▼ 16 (4)  | PEREZ ZELEDON SAN ISIDRO DE EL GENE | ROBO   | 63 (112)  |
| ▼ 17 (8)  | GARABITO JACO                       | ROBO   | 61 (84)   |
| ▲ 18 (83) | MATINA CARRANDI                     | ROBO   | 55 (16)   |
| ▼ 19 (6)  | HEREDIA HEREDIA                     | ROBO   | 53 (107)  |
| ▲ 20 (51) | PUNTARENAS BARRANCA                 | ROBO   | 52 (23)   |

### CANTON SEGUN DELITO

| Posición  | Ubicación              | Delito | Total     |
|-----------|------------------------|--------|-----------|
| ▲ 1 (2)   | PUNTARENAS PUNTARENAS  | ROBO   | 344 (247) |
| ▼ 2 (1)   | SAN JOSE SAN JOSE      | ROBO   | 298 (407) |
| ▶ 3 (3)   | ALAJUELA SAN CARLOS    | ROBO   | 236 (228) |
| ▶ 4 (4)   | LIMON POCOCI           | ROBO   | 223 (202) |
| ▲ 5 (7)   | LIMON LIMON            | ROBO   | 219 (180) |
| ▶ 6 (6)   | ALAJUELA ALAJUELA      | ROBO   | 192 (195) |
| ▲ 7 (8)   | LIMON SIQUIRRES        | ROBO   | 180 (159) |
| ▲ 8 (23)  | LIMON MATINA           | ROBO   | 165 (70)  |
| ▲ 9 (11)  | GUANACASTE LIBERIA     | ROBO   | 152 (136) |
| ▼ 10 (5)  | SAN JOSE PEREZ ZELEDON | ROBO   | 152 (202) |
| ▲ 11 (12) | CARTAGO CARTAGO        | ROBO   | 125 (126) |
| ▲ 12 (49) | PUNTARENAS ESPARZA     | ROBO   | 115 (27)  |
| ▲ 13 (16) | GUANACASTE CAÑAS       | ROBO   | 114 (81)  |
| ▶ 14 (14) | HEREDIA SARAPIQUI      | ROBO   | 109 (97)  |
| ▼ 15 (9)  | HEREDIA HEREDIA        | ROBO   | 102 (154) |
| ▲ 16 (30) | PUNTARENAS AGUIRRE     | ROBO   | 98 (58)   |
| ▲ 17 (31) | PUNTARENAS PARRITA     | ROBO   | 98 (50)   |
| ▼ 18 (10) | ALAJUELA SAN RAMON     | ROBO   | 97 (142)  |
| ▶ 19 (19) | LIMON GUACIMO          | ROBO   | 95 (76)   |
| ▲ 20 (22) | GUANACASTE NICOYA      | ROBO   | 88 (71)   |

(ND) Significa que no existían delitos contabilizados para el año anterior



## 2.5. TACHAS DE VEHÍCULOS

El número de casos reportados por el delito de TACHA DE VEHICULOS en el periodo comprendido entre el 01/01/2011 y el 31/12/2011 es de 4335 delitos, esto representa una disminución de -1161 casos (lo cual equivale a una merma del -21.1%) si se compara con el mismo periodo del año anterior que contabilizó un total de 5496 casos.

Tomando como unidad de medida la cantidad absoluta de delitos cometidos, el distrito que reporta la mayor cantidad de ilícitos es SAN RAFAEL con 213 casos, lo cual representa un valor relativo del 4,913%, mientras que en segundo y tercer lugar se ubican los distritos de JACO y QUEPOS con 173 y 172 denuncias respectivamente.

Respecto a los cantones donde mayormente ocurren los delitos, tenemos que en términos absolutos el cantón de SAN JOSE es el que reporta la mayor cantidad de ilícitos cometidos con un total de 612 casos, lo cual equivale en cifras relativas a un 14.11%, mientras que en segundo y tercer lugar se ubican los cantones de ALAJUELA y GARABITO con 221 y 204 denuncias respectivamente

El arquetipo del TACHA DE VEHICULOS nos indica que este delito ocurre mayoritariamente los días VIERNES, siendo que el rango de hora en que se registran más casos es el de las 18:00 a 20:59 horas. Respecto a las víctimas tenemos que generalmente se trata de una VEHICULO el cual de acuerdo a la función que ejercía al momento del ilícito se clasifica bajo la categoría AUTOMOVIL. Respecto a la victimología tenemos que en su mayoría las víctimas de TACHA DE VEHICULOS son de sexo masculino, con una edad que oscila entre los 30 a 39 años.

En cuanto a la nacionalidad de las víctimas tenemos que son predominantemente nacionales (3459 casos para un 79.79 %), mientras que los extranjeros víctimas de este delito se reparten las restantes 876 denuncias para un 20,21%. Respecto al país de origen de estos extranjeros tenemos que de acuerdo a un orden descendente (de mayor a menor) las personas originarias de U.S.A., NICARAGUA y CANADA son los más afectados. Se registran víctimas de 52 países, incluyendo Costa Rica.

Evolución Histórica Según Delito

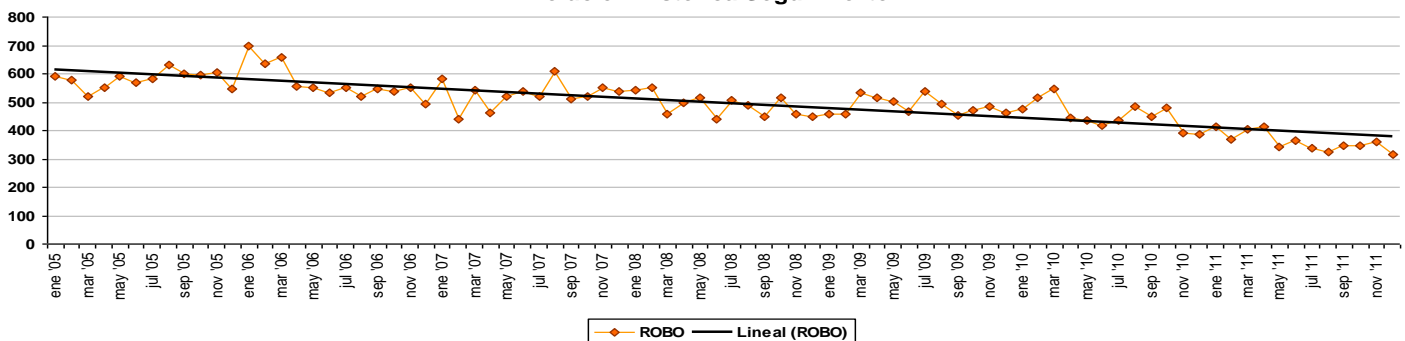



2.5.1. MODALIDAD DELICTIVA.

Se procede a presentar la información correspondiente al tipo de vehículos víctimas de robo en la modalidad de tacha a vehículos, siendo que se muestra la subclasificación de la víctima.

**TACHA DE VEHÍCULOS SEGÚN CLASIFICACIÓN FUNCIONAL DE VÍCTIMA  
ENTRE EL 01/01/2011 Y EL 31/12/2011**

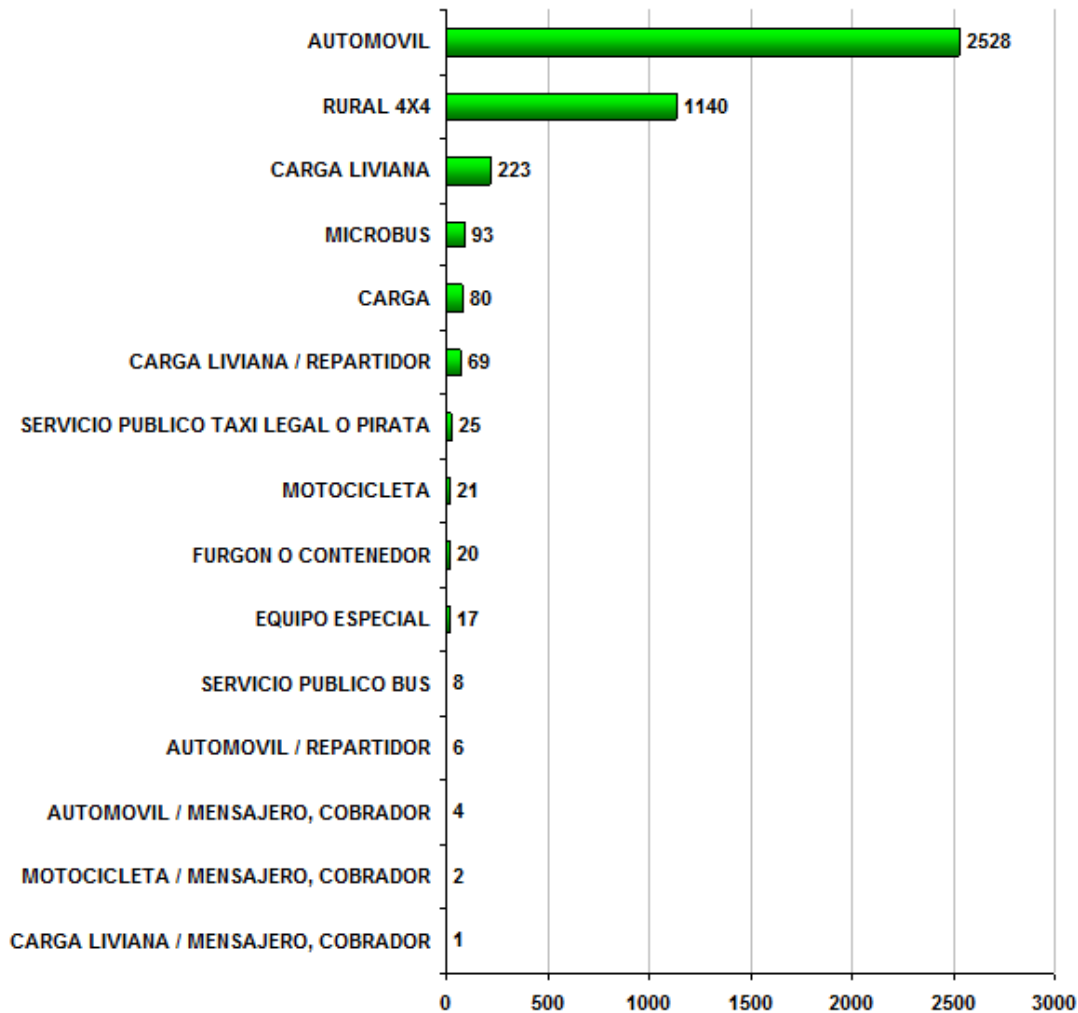



MAPA NACIONAL DE TACHA DE VEHÍCULOS, AÑO 2011.

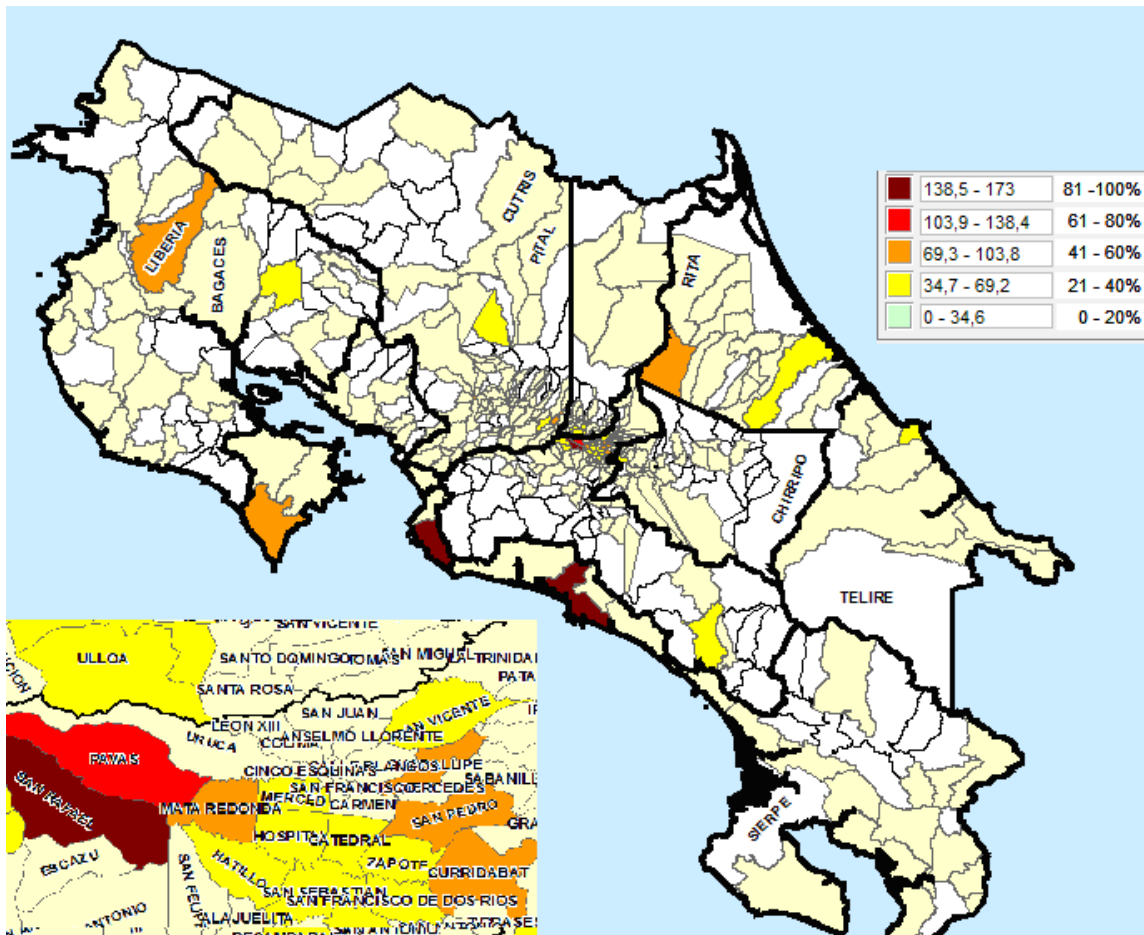

DISTRITOS CON MAYOR CANTIDAD DE DELITOS

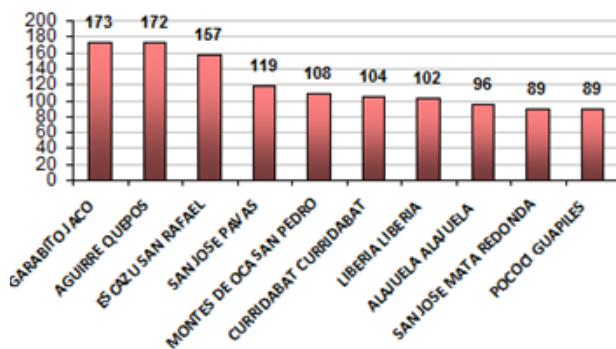

CANTONES CON MAYOR CANTIDAD DE DELITOS

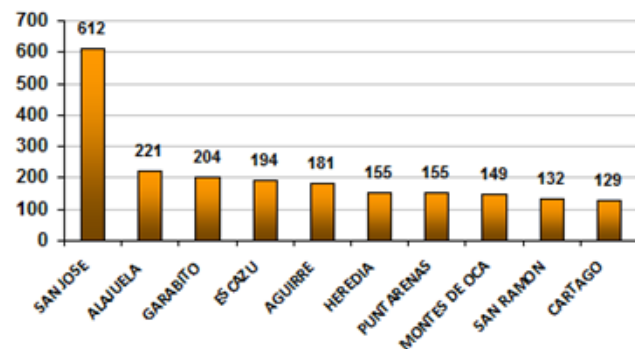



UNIDAD DE ANÁLISIS CRIMINAL

RANKING CRIMINAL

El ranking criminal permite conocer cuales delitos de la competencia territorial en estudio se encuentran dentro de los primeros 20 lugares a nivel nacional. Se presenta únicamente las posiciones absolutas del territorio en estudio. Los valores entre paréntesis muestra la posición absoluta que tenía el año anterior. El color rojo hace referencia a aumentos en la criminalidad, mientras que el color verde sobrealta las disminuciones en

DISTRITO SEGUN DELITO

| Posición  | Ubicación                          | Delito | Total     |
|-----------|------------------------------------|--------|-----------|
| ▶ 1 (1)   | GARABITO JACO                      | ROBO   | 173 (192) |
| ▲ 2 (3)   | AGUIRRE QUEPOS                     | ROBO   | 172 (176) |
| ▲ 3 (7)   | ESCAZU SAN RAFAEL                  | ROBO   | 157 (133) |
| ▲ 4 (9)   | SAN JOSE PAVAS                     | ROBO   | 119 (102) |
| ▼ 5 (2)   | MONTES DE OCA SAN PEDRO            | ROBO   | 108 (177) |
| ▶ 6 (6)   | CURRIDABAT CURRIDABAT              | ROBO   | 104 (134) |
| ▼ 7 (4)   | LIBERIA LIBERIA                    | ROBO   | 102 (170) |
| ▼ 8 (5)   | ALAJUELA ALAJUELA                  | ROBO   | 96 (159)  |
| ▲ 9 (12)  | POCOCI GUAPILES                    | ROBO   | 89 (92)   |
| ▲ 10 (18) | SAN JOSE MATA REDONDA              | ROBO   | 89 (76)   |
| ▲ 11 (15) | GOICOECHEA GUADALUPE               | ROBO   | 78 (87)   |
| ▲ 12 (14) | PUNTARENAS COBANO                  | ROBO   | 76 (87)   |
| ▲ 13 (35) | SAN RAMON SAN RAMON                | ROBO   | 76 (50)   |
| ▲ 14 (22) | LIMON LIMON                        | ROBO   | 66 (71)   |
| ▼ 15 (8)  | SAN JOSE CATEDRAL                  | ROBO   | 63 (112)  |
| ▲ 16 (25) | PEREZ ZELEDON SAN ISIDRO DE EL GEN | ROBO   | 62 (65)   |
| ▲ 17 (57) | LA UNION SAN DIEGO                 | ROBO   | 58 (27)   |
| ▲ 18 (19) | HEREDIA HEREDIA                    | ROBO   | 55 (75)   |
| ▼ 19 (17) | SAN CARLOS QUESADA                 | ROBO   | 55 (77)   |
| ▼ 20 (10) | MORAVIA SAN VICENTE                | ROBO   | 55 (101)  |

CANTON SEGUN DELITO

| Posición  | Ubicación              | Delito | Total     |
|-----------|------------------------|--------|-----------|
| ▶ 1 (1)   | SAN JOSE SAN JOSE      | ROBO   | 612 (752) |
| ▲ 2 (3)   | ALAJUELA ALAJUELA      | ROBO   | 221 (304) |
| ▲ 3 (7)   | PUNTARENAS GARABITO    | ROBO   | 204 (217) |
| ▲ 4 (10)  | SAN JOSE ESCAZU        | ROBO   | 194 (168) |
| ▲ 5 (8)   | PUNTARENAS AGUIRRE     | ROBO   | 181 (185) |
| ▶ 6 (6)   | PUNTARENAS PUNTARENAS  | ROBO   | 155 (245) |
| ▼ 7 (2)   | HEREDIA HEREDIA        | ROBO   | 155 (309) |
| ▼ 8 (5)   | SAN JOSE MONTES DE OCA | ROBO   | 149 (250) |
| ▲ 9 (13)  | ALAJUELA SAN RAMON     | ROBO   | 132 (128) |
| ▼ 10 (4)  | CARTAGO CARTAGO        | ROBO   | 129 (270) |
| ▲ 11 (14) | SAN JOSE GOICOECHEA    | ROBO   | 121 (125) |
| ▼ 12 (11) | SAN JOSE CURRIDABAT    | ROBO   | 119 (163) |
| ▼ 13 (12) | SAN JOSE DESAMPARADOS  | ROBO   | 111 (137) |
| ▲ 14 (21) | CARTAGO LA UNION       | ROBO   | 109 (88)  |
| ▼ 15 (9)  | GUANACASTE LIBERIA     | ROBO   | 105 (174) |
| ▲ 16 (18) | LIMON POCOCI           | ROBO   | 105 (104) |
| ▼ 17 (16) | ALAJUELA SAN CARLOS    | ROBO   | 102 (110) |
| ▼ 18 (17) | SAN JOSE SANTA ANA     | ROBO   | 94 (109)  |
| ▲ 19 (20) | SAN JOSE PEREZ ZELEDON | ROBO   | 88 (93)   |
| ▲ 20 (25) | LIMON LIMON            | ROBO   | 71 (74)   |



## 2.6. HURTOS A PERSONAS

El número de casos reportados por el delito de HURTO A PERSONAS en el periodo comprendido entre el 01/01/2011 y el 31/12/2011 es de 5000 delitos, esto representa un aumento de 273 casos (lo cual equivale a un incremento del 5,775%) si se compara con el mismo periodo del año anterior que contabilizó un total de 4727 casos.

Respecto a la información correspondiente al modo de operar o móvil, tenemos que de los 5000 casos reportados, la modalidad HURTO A PERSONAS mediante POR DESCUIDO es la que más hechos investigados tiene con 2865 denuncias, lo cual equivale a un valor relativo del 57,3%. Seguidamente tenemos la modalidad HURTO A PERSONAS mediante CARTERISTA y HURTO A PERSONAS mediante POR CONFIANZA con 861 y 579 casos contabilizados respectivamente.

Tomando como unidad de medida la cantidad absoluta de delitos cometidos, el distrito que reporta la mayor cantidad de ilícitos es HOSPITAL con 263 casos, lo cual representa un valor relativo del 5,26%, mientras que en segundo y tercer lugar se ubican los distritos de MERCED y CATEDRAL con 256 y 239 denuncias respectivamente.

El arquetipo del HURTO A PERSONAS nos indica que este delito ocurre mayoritariamente los días VIERNES, siendo que el rango de hora en que se registran más casos es el de las 12:00 a 14:59 horas. Respecto a las víctimas tenemos que generalmente se trata de una PERSONA el cual de acuerdo a la función que ejercía al momento del ilícito se clasifica bajo la categoría PEATON.

Evolución Histórica Según Delito

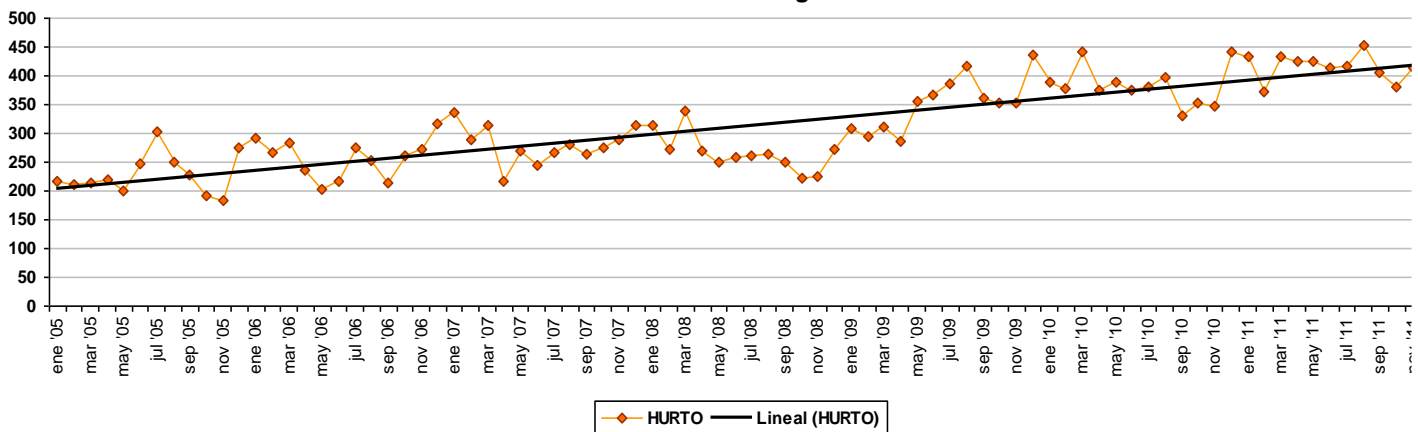

### 2.6.1. MODALIDAD DELICTIVA.

Con relación al modo de operar, los casos mediante descuido representan un 57% de las causas denunciadas, mientras que la modalidad por carterista el 17%, siendo estas las de mayor incidencia a nivel nacional.

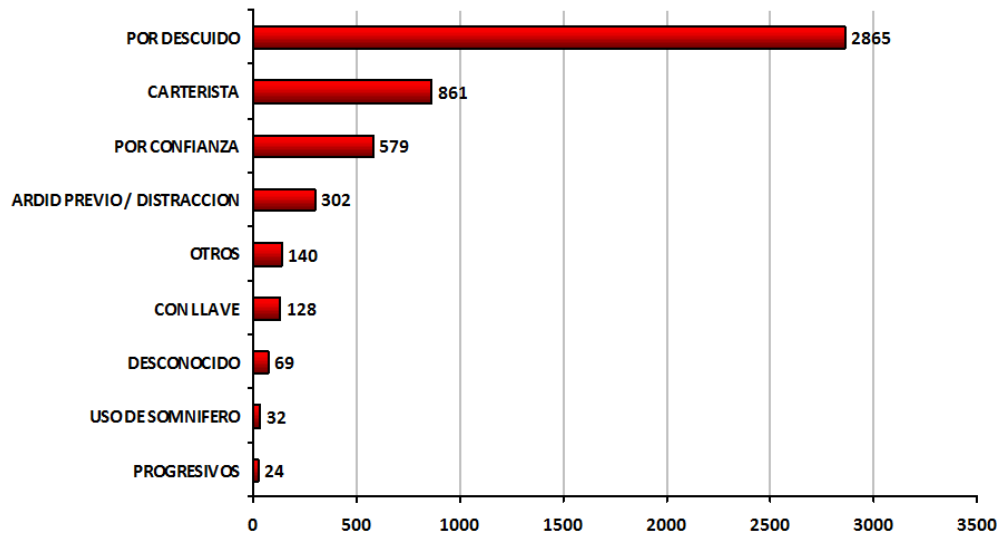

Como se mencionó al inicio del informe, las víctimas de tipo peatón son las de mayor afectación, ya que representan el 44% del total ingresado, seguido de los clientes de local comercial con un 19% y los pasajeros de transporte público con un 18%, entre otros.

Hurtos a Personas según Víctima

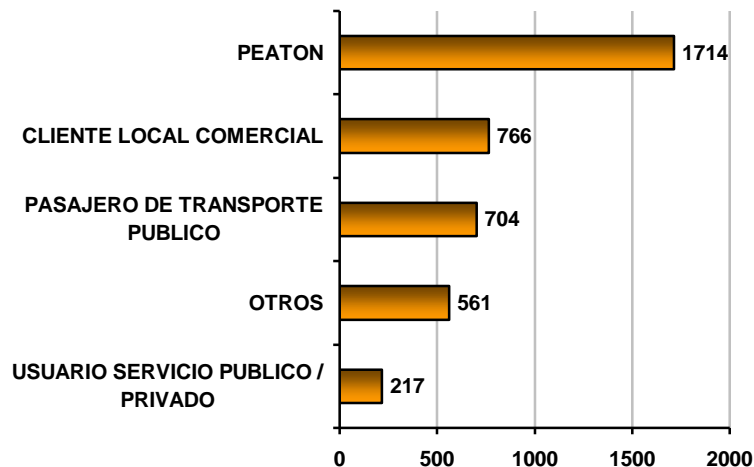



UNIDAD DE ANÁLISIS CRIMINAL

MAPA NACIONAL DE HURTO A PERSONAS SEGÚN DISTRITO, AÑO 2011

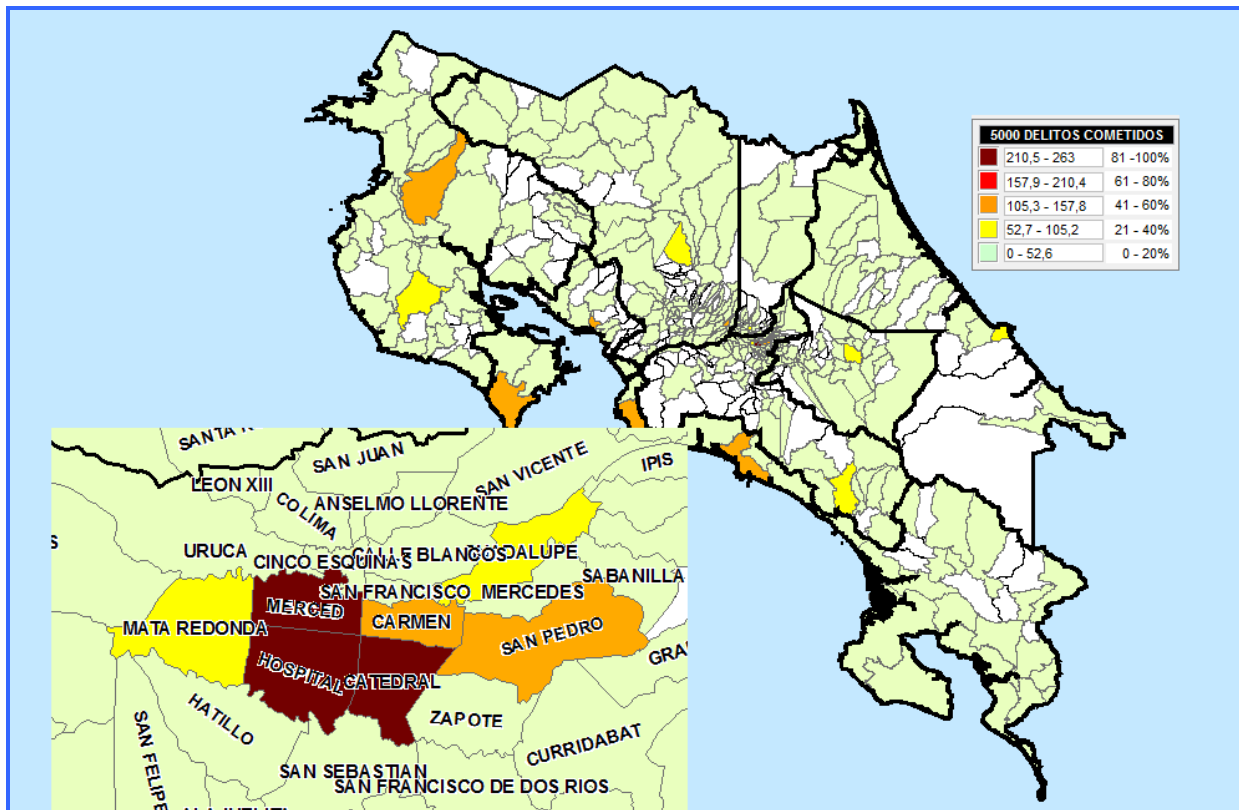

DISTRITOS CON MAYOR CANTIDAD DE DELITOS

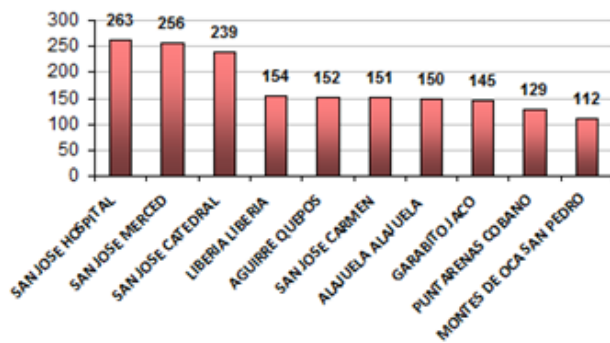

CANTONES CON MAYOR CANTIDAD DE DELITOS

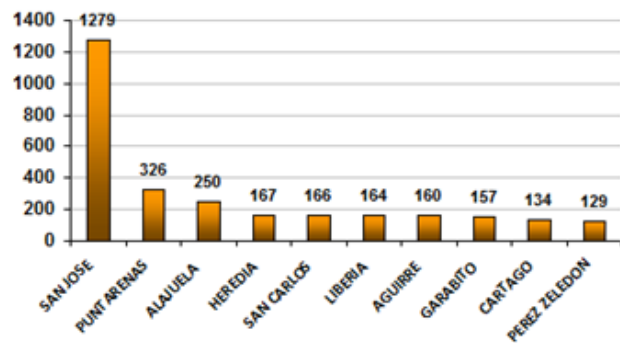





UNIDAD DE ANÁLISIS CRIMINAL

2.6.2. RANKING CRIMINAL

El ranking criminal permite conocer cuales delitos de la competencia territorial en estudio se encuentran dentro de los primeros 20 lugares a nivel nacional. Se presenta únicamente las posiciones absolutas del territorio en estudio. Los valores entre paréntesis muestra la posición absoluta que tenía el año anterior. El color rojo hace referencia a aumentos en la criminalidad, mientras que el color verde sobresalta las disminuciones en la incidencia.

| DISTRITO SEGUN DELITO |                                     |        |           |
|-----------------------|-------------------------------------|--------|-----------|
| Posición              | Ubicación                           | Delito | Total     |
| ▲ 1 (3)               | SAN JOSE HOSPITAL                   | HURTO  | 263 (235) |
| ▼ 2 (1)               | SAN JOSE MERCED                     | HURTO  | 256 (325) |
| ▼ 3 (2)               | SAN JOSE CATEDRAL                   | HURTO  | 239 (282) |
| ▲ 4 (8)               | LIBERIA LIBERIA                     | HURTO  | 154 (119) |
| ▲ 5 (7)               | AGUIRRE QUEPOS                      | HURTO  | 152 (142) |
| ▼ 6 (4)               | SAN JOSE CARMEN                     | HURTO  | 151 (206) |
| ▼ 7 (5)               | ALAJUELA ALAJUELA                   | HURTO  | 150 (176) |
| ▼ 8 (6)               | GARABITO JACO                       | HURTO  | 145 (150) |
| ▲ 9 (10)              | PUNTARENAS COBANO                   | HURTO  | 129 (113) |
| ▼ 10 (9)              | MONTES DE OCA SAN PEDRO             | HURTO  | 112 (114) |
| ▶ 11 (11)             | PUNTARENAS PUNTARENAS               | HURTO  | 110 (102) |
| ▶ 12 (12)             | HEREDIA HEREDIA                     | HURTO  | 100 (88)  |
| ▲ 13 (18)             | TURRIALBA TURRIALBA                 | HURTO  | 92 (50)   |
| ▲ 14 (15)             | SAN CARLOS QUESADA                  | HURTO  | 91 (53)   |
| ▼ 15 (14)             | PEREZ ZELEDON SAN ISIDRO DE EL GENE | HURTO  | 85 (86)   |
| ▼ 16 (13)             | SAN JOSE DESCONOCIDO                | HURTO  | 82 (88)   |
| ▲ 17 (32)             | NICOYA NICOYA                       | HURTO  | 66 (37)   |
| ▲ 18 (35)             | GOICOECHEA GUADALUPE                | HURTO  | 56 (35)   |
| ▼ 19 (17)             | LIMON LIMON                         | HURTO  | 55 (51)   |
| ▲ 20 (25)             | SAN JOSE MATA REDONDA               | HURTO  | 53 (43)   |

| CANTON SEGUN DELITO |                        |        |             |
|---------------------|------------------------|--------|-------------|
| Posición            | Ubicación              | Delito | Total       |
| ▶ 1 (1)             | SAN JOSE SAN JOSE      | HURTO  | 1279 (1356) |
| ▶ 2 (2)             | PUNTARENAS PUNTARENAS  | HURTO  | 326 (317)   |
| ▶ 3 (3)             | ALAJUELA ALAJUELA      | HURTO  | 250 (297)   |
| ▲ 4 (6)             | HEREDIA HEREDIA        | HURTO  | 167 (135)   |
| ▲ 5 (11)            | ALAJUELA SAN CARLOS    | HURTO  | 166 (105)   |
| ▲ 6 (9)             | GUANACASTE LIBERIA     | HURTO  | 164 (123)   |
| ▼ 7 (5)             | PUNTARENAS AGUIRRE     | HURTO  | 160 (149)   |
| ▼ 8 (4)             | PUNTARENAS GARABITO    | HURTO  | 157 (170)   |
| ▲ 9 (10)            | CARTAGO CARTAGO        | HURTO  | 132 (112)   |
| ▼ 10 (8)            | SAN JOSE PEREZ ZELEDON | HURTO  | 129 (125)   |
| ▼ 11 (7)            | SAN JOSE MONTES DE OCA | HURTO  | 123 (127)   |
| ▲ 12 (18)           | CARTAGO TURRIALBA      | HURTO  | 114 (57)    |
| ▲ 13 (15)           | SAN JOSE GOICOECHEA    | HURTO  | 101 (64)    |
| ▲ 14 (22)           | GUANACASTE NICOYA      | HURTO  | 87 (48)     |
| ▼ 15 (12)           | SAN JOSE DESAMPARADOS  | HURTO  | 82 (83)     |
| ▼ 16 (13)           | ALAJUELA SAN RAMON     | HURTO  | 76 (73)     |
| ▼ 17 (14)           | CARTAGO LA UNION       | HURTO  | 71 (67)     |
| ▼ 18 (17)           | SAN JOSE ESCAZU        | HURTO  | 71 (62)     |
| ▲ 19 (21)           | SAN JOSE CURRIDABAT    | HURTO  | 70 (49)     |
| ▶ 20 (20)           | GUANACASTE SANTA CRUZ  | HURTO  | 68 (49)     |



## 2.7. VIOLACIONES SEXUALES

El número de casos reportados por el delito de VIOLACION / TENTATIVA en el periodo comprendido entre el 01/01/2011 y el 31/12/2011 es de 515 delitos, esto representa una disminución de -55 casos (lo cual equivale a una merma del -9,64%) si se compara con el mismo periodo del año anterior que contabilizó un total de 570 casos.

Tomando como unidad de medida la cantidad absoluta de delitos cometidos, tenemos que en términos absolutos el distrito LIMON es el que reporta la mayor cantidad de ilícitos cometidos con un total de 20 casos, lo cual equivale en cifras relativas a un 4%, mientras que en segundo y tercer lugar se ubican los cantones de Pococí y Liberia con 14 y 14 denuncias respectivamente.

Respecto a los cantones donde mayormente ocurren los delitos, tenemos que en términos absolutos el cantón de SAN JOSE es el que reporta la mayor cantidad de ilícitos cometidos con un total de 65 casos, lo cual equivale en cifras relativas a un 12%, mientras que en segundo y tercer lugar se ubican los cantones de DESAMPARADOS Y POCOCI con 25 Y 24 denuncias respectivamente.

El arquetipo de la VIOLACION nos indica que este delito ocurre mayoritariamente los días DOMINGO Y LUNES, siendo que el rango de hora en que se registran más casos es el de las 18:00 a 21:00 horas. Las víctimas en su mayoría fueron mayores de edad, son de sexo femenino, mientras que respecto a la nacionalidad de la victima tenemos que el país de origen es COSTA RICA.

Evolución Histórica Según Delito

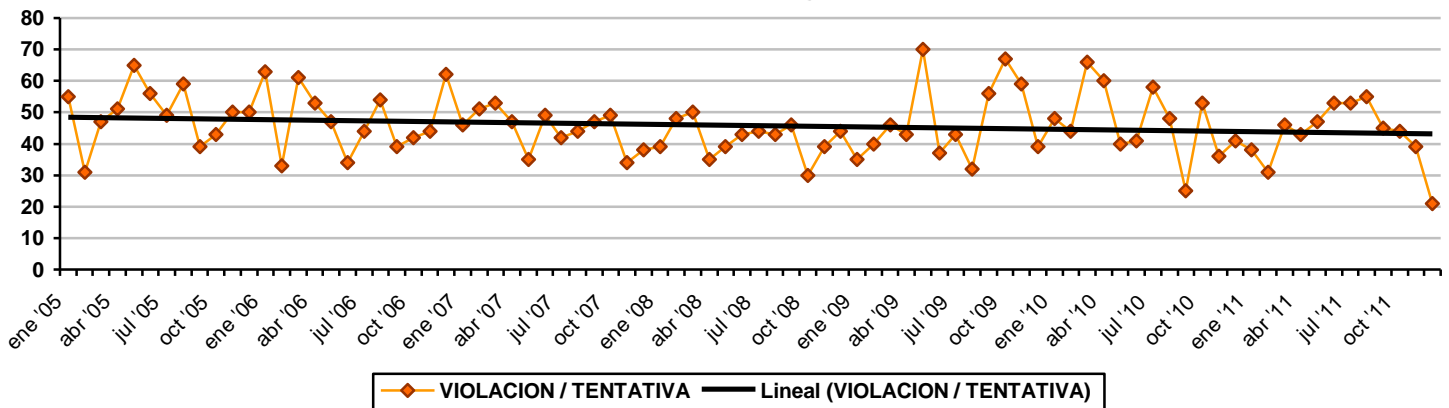

## MAPA NACIONAL DE VIOLACIONES SEGÚN DISTRITO, AÑO 2011

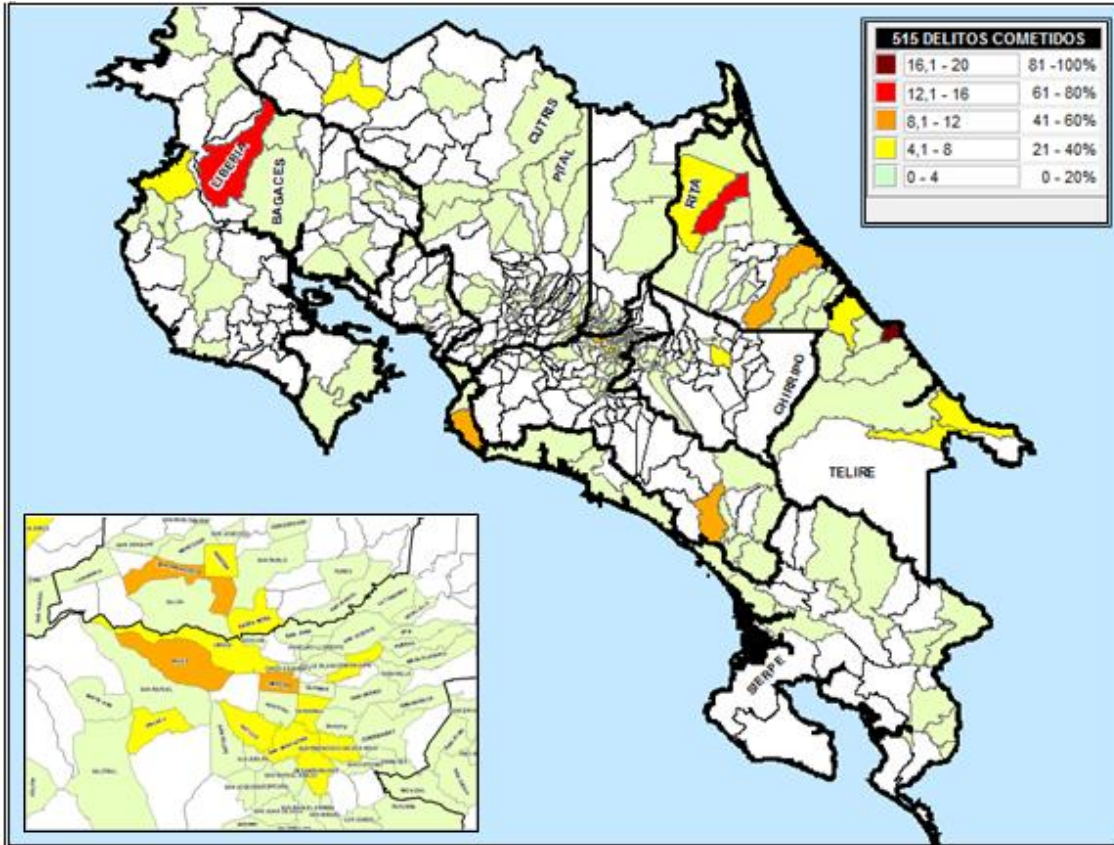

DISTRITOS CON MAYOR CANTIDAD DE DELITOS

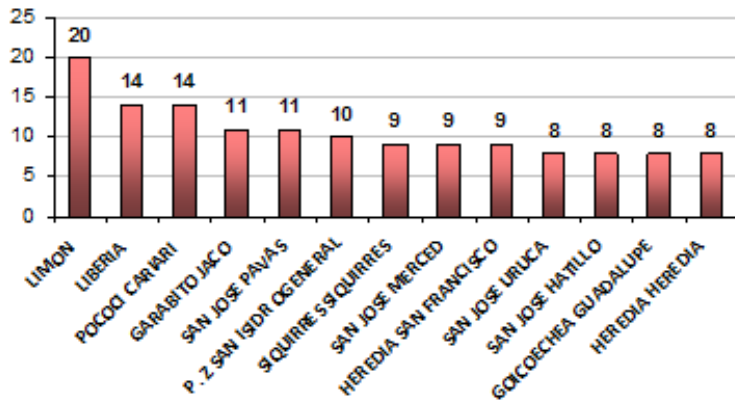

CANTONES CON MAYOR CANTIDAD DE DELITOS

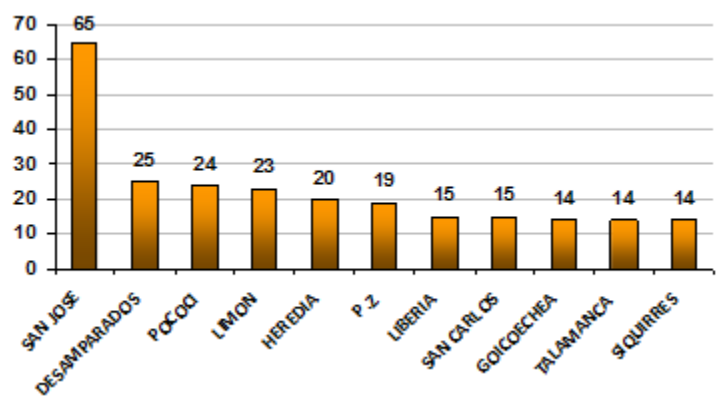



## RANKING CRIMINAL

El ranking criminal permite conocer cuales delitos de la competencia territorial en estudio se encuentran dentro de los primeros 20 lugares a nivel nacional. Se presenta únicamente las posiciones absolutas del territorio en estudio. Los valores entre paréntesis muestra la posición absoluta que tenía el año anterior. El color rojo hace referencia a aumentos en la criminalidad, el color verde resalta las disminuciones en la incidencia y el color amarillo identifica los lugares que no mostraron cambios.

### DISTRITO SEGUN DELITO

| Posición  | Ubicación                           | Delito                | Total   |
|-----------|-------------------------------------|-----------------------|---------|
| ▶ 1 (1)   | LIMON LIMON                         | VIOLACION / TENTATIVA | 20 (29) |
| ▲ 2 (5)   | LIBERIA LIBERIA                     | VIOLACION / TENTATIVA | 14 (10) |
| ▲ 3 (18)  | POCOCI CARIARI                      | VIOLACION / TENTATIVA | 14 (6)  |
| ▲ 4 (48)  | DESCONOCIDO DESCONOCIDO             | VIOLACION / TENTATIVA | 12 (4)  |
| ▲ 7 (45)  | DESCONOCIDO DESCONOCIDO             | VIOLACION / TENTATIVA | 12 (4)  |
| ▲ 9 (20)  | GARABITO JACO                       | VIOLACION / TENTATIVA | 11 (6)  |
| ▲ 10 (23) | SAN JOSE PAVAS                      | VIOLACION / TENTATIVA | 11 (5)  |
| ▼ 11 (7)  | PEREZ ZELEDON SAN ISIDRO DE EL GENE | VIOLACION / TENTATIVA | 10 (9)  |
| ▲ 12 (26) | SAN JOSE MERCED                     | VIOLACION / TENTATIVA | 9 (5)   |
| ▼ 13 (6)  | HEREDIA SAN FRANCISCO               | VIOLACION / TENTATIVA | 9 (9)   |
| ▼ 14 (2)  | SIQUIRRES SIQUIRRES                 | VIOLACION / TENTATIVA | 9 (17)  |
| ▲ 15 (17) | GOICOECHEA GUADALUPE                | VIOLACION / TENTATIVA | 8 (7)   |
| ▼ 16 (4)  | HEREDIA HEREDIA                     | VIOLACION / TENTATIVA | 8 (11)  |
| ▲ 17 (60) | SAN JOSE HATILLO                    | VIOLACION / TENTATIVA | 8 (3)   |
| ▲ 18 (59) | SAN JOSE URUCA                      | VIOLACION / TENTATIVA | 8 (3)   |
| ▼ 19 (14) | SAN JOSE SAN FRANCISCO DE DOS RIOS  | VIOLACION / TENTATIVA | 7 (7)   |
| ▲ 20 (40) | DESAMPARADOS DESAMPARADOS           | VIOLACION / TENTATIVA | 7 (4)   |



## 2.8. HOMICIDIOS

El número de casos reportados por el delito de HOMICIDIO en el periodo comprendido entre el 01/01/2011 y el 31/12/2011 es de 459 delitos, esto representa una disminución de -61 casos (lo cual equivale a una merma del -13,29%) si se compara con el mismo periodo del año anterior que contabilizó un total de 520 casos.

Respecto a la información correspondiente al modo de operar o móvil, tenemos que de los 459 casos reportados, la modalidad HOMICIDIO mediante NO DETERMINADO, es la que más hechos investigados tiene con 134 denuncias, lo cual equivale a un valor relativo del 29,2%. Seguidamente tenemos la modalidad HOMICIDIO mediante DISCUSIÓN RIÑA y HOMICIDIO mediante POR LA COMISIÓN DE OTRO DELITO con 114 y 84 casos contabilizados respectivamente.

Tomando como unidad de medida la cantidad absoluta de delitos cometidos, el distrito que reporta la mayor cantidad de ilícitos es LIMON con 43 casos, lo cual representa un valor relativo del 9,4 %, mientras que en segundo y tercer lugar se ubican los distritos de HOSPITAL y JACO con 15 y 13 denuncias respectivamente.

Respecto a los cantones donde mayormente ocurren los delitos, tenemos que en términos absolutos el cantón de SAN JOSE es el que reporta la mayor cantidad de ilícitos cometidos con un total de 65 casos, lo cual equivale en cifras relativas a un 14%, mientras que en segundo y tercer lugar se ubican los cantones de LIMON y POCOBI con 47 y 24 denuncias respectivamente.

El arquetipo del HOMICIDIO nos indica que este delito ocurre mayoritariamente los días DOMINGO, siendo que el rango de hora en que se registran más casos es el de las 18:00 a 20:59 horas. Respecto a las víctimas tenemos que generalmente se trata de una PERSONA MASCULINA, ENTRE LOS 20 Y 29 AÑOS, representando un 27%.



### 2.8.1. MODALIDAD DELICTIVA

De los 459 delitos contabilizados, 299, para un 65,14% fueron cometidos mediante el uso de Arma Fuego. El uso de Arma Blanca como instrumento para cometer el delito fue la preferida en el 17,65% de los casos investigados. Finalmente mediante la utilización de Otras fueron cometidos el restante 17,21% de los ilícitos registrados.

#### Móvil utilizados en la comisión de Homicidios Dolosos, año 2011.

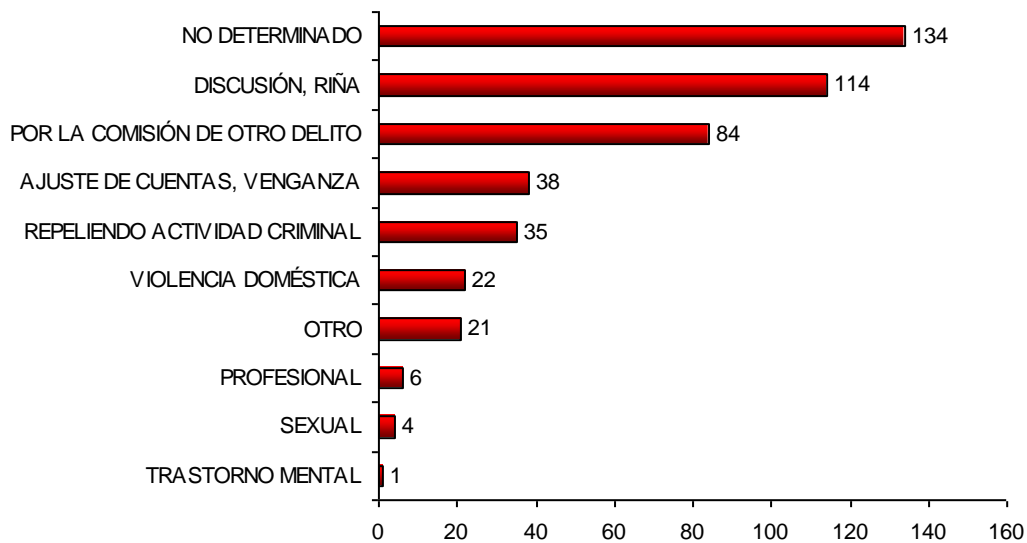

#### Tasa de Homicidios según Provincia\* 2010 - 2011

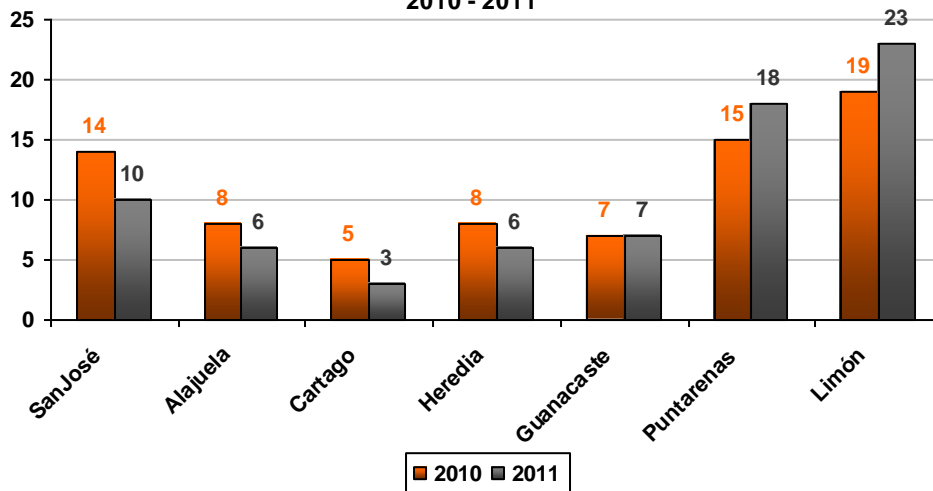

La tasa nacional es de 9.90



MAPA NACIONAL DE HOMICIDIOS SEGÚN DISTRITO, AÑO 2011

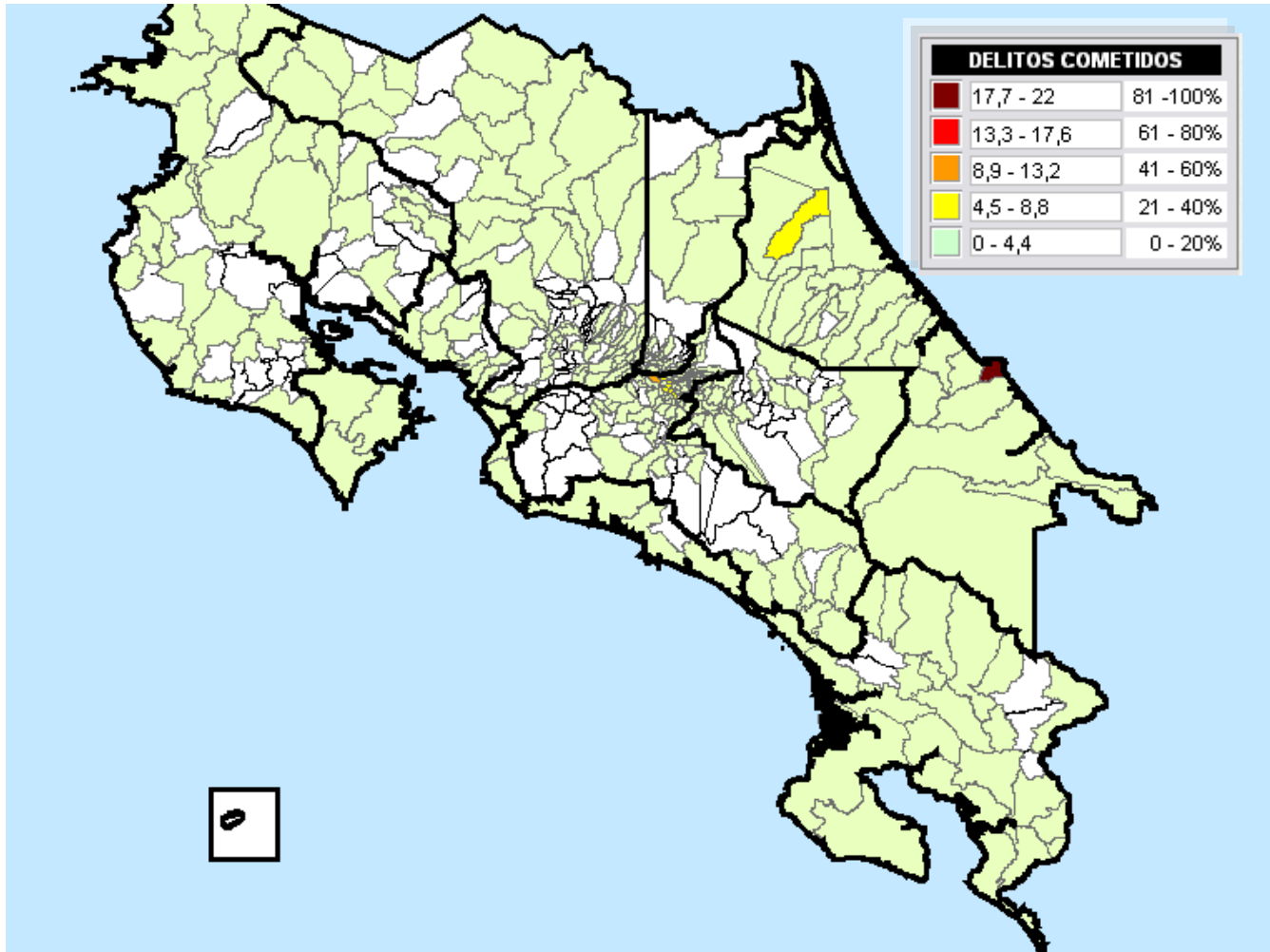

Distritos con mayor cantidad de delitos

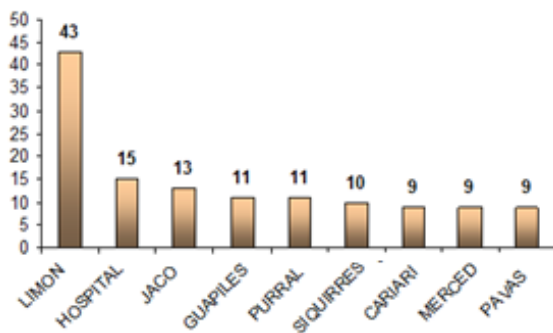

Cantones con mayor cantidad de delitos

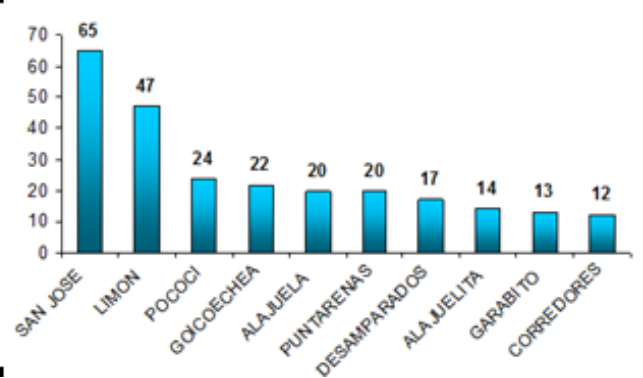



# Capítulo 3

---

## Oficinas Policiales





Como corolario de este informe, se presenta la información correspondiente a las Oficinas Policiales de la Institución, agrupándolas según corresponde en Secciones, Delegaciones, Subdelegaciones, Oficinas y Unidades Regionales.

De tal forma para las Secciones se muestra la información según delito indexado, mientras que para el resto de oficinas se agrupa de acuerdo a la categoría operativa de delitos indicadas al inicio del informe, sean Violentos y no Violentos (siendo éstos últimos parte de delitos contra la propiedad).

De tal forma se promueve observar la delincuencia desde dos ópticas, una enfocada hacia los delitos violentos y no violentos, y otra en la cual se detalla cada una de estas categorías.

### 3.1. DEPARTAMENTO DE INVESTIGACIONES CRIMINALES

Se presenta a continuación la información correspondiente a la Sede Central (no incluye información de menores de edad)

**Delitos reportados según tipo, en el Departamento de Investigaciones Criminales, 2010**

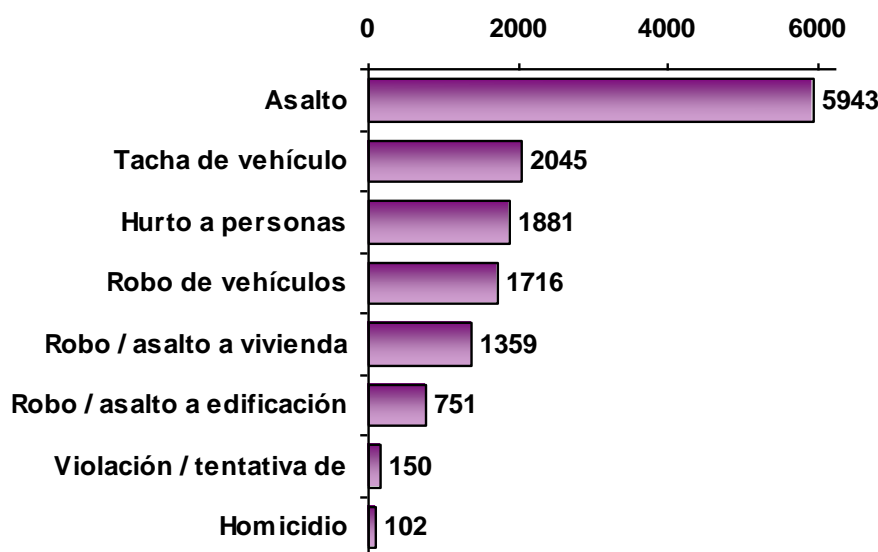



3.2. DELEGACIONES

Se presenta la información correspondiente a Delegaciones

Comparación operativa de delitos indexados según delegación, 2010

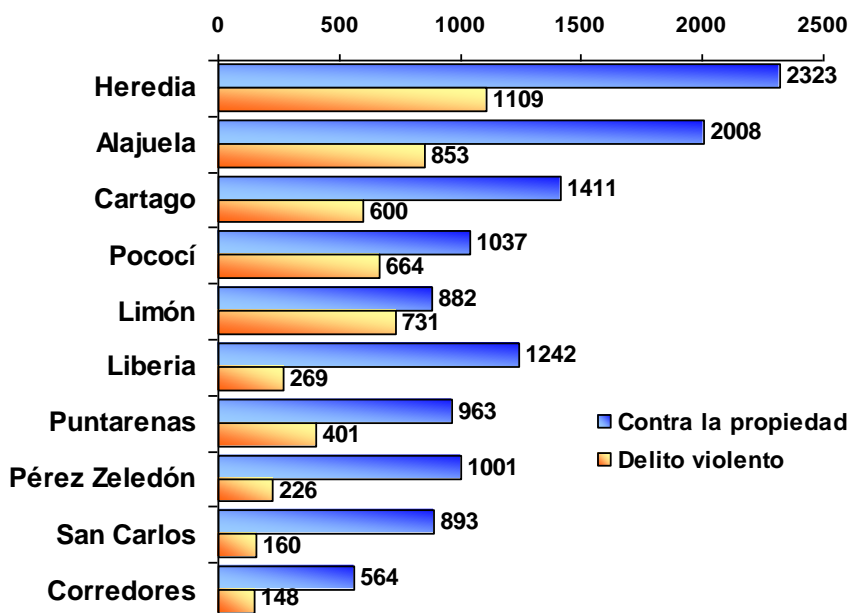

Comparación detallada de delitos indexados según delegación, 2010

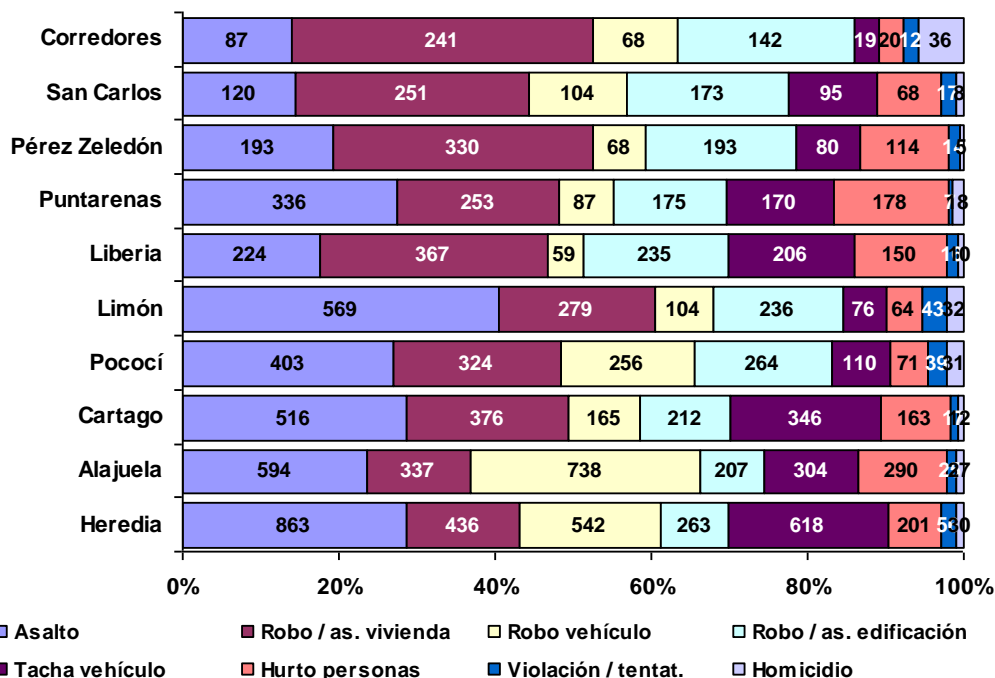

Clasificación general de las delegaciones de OIJ según delitos indexados, 2010



**UNIDAD DE ANÁLISIS CRIMINAL**  
-clave colores: Rojo: Alto; Amarillo: Medio; Verde: Bajo-

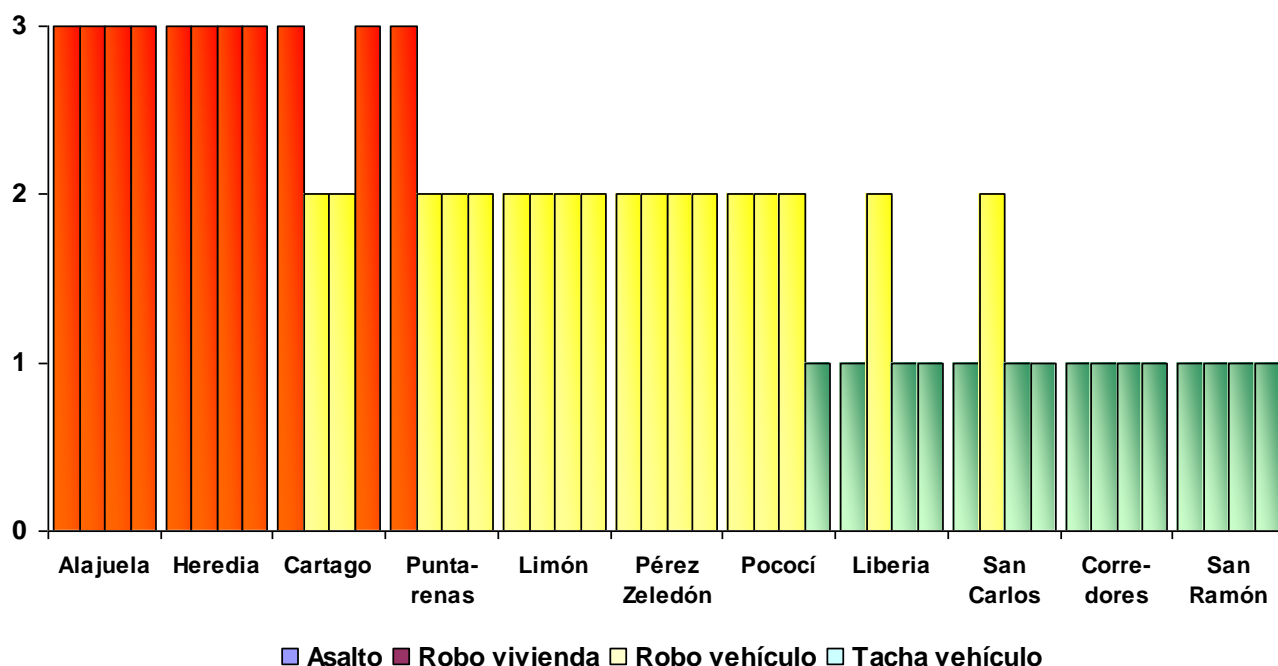

**Nota:** El orden de las columnas está en función de los delitos mostrados en la leyenda del gráfico: Asalto, robo a vivienda, robo de vehículo y tacha de vehículo, en su orden.

**Asaltos**

|                 |                 |                    |
|-----------------|-----------------|--------------------|
| Alajuela (XX)   | Heredia (XX)    | Cartago (XX)       |
| Puntarenas (XX) | Limón (XX)      | Pérez Zeledón (XX) |
| Pococí (XX)     | San Carlos (XX) | Liberia (XX)       |
| Corredores (XX) | San Ramón (XX)  |                    |

**Asaltos/Robo vivienda**

|                 |                 |                    |
|-----------------|-----------------|--------------------|
| Alajuela (XX)   | Heredia (XX)    | Cartago (XX)       |
| Puntarenas (XX) | Limón (XX)      | Pérez Zeledón (XX) |
| Pococí (XX)     | San Carlos (XX) | Liberia (XX)       |
| Corredores (XX) | San Ramón (XX)  |                    |

**Robo de vehículos**

|                 |                 |                    |
|-----------------|-----------------|--------------------|
| Alajuela (XX)   | Heredia (XX)    | Cartago (XX)       |
| Puntarenas (XX) | Limón (XX)      | Pérez Zeledón (XX) |
| Pococí (XX)     | San Carlos (XX) | Liberia (XX)       |
| Corredores (XX) | San Ramón (XX)  |                    |

**Tacha de vehículos**

|                 |                 |                    |
|-----------------|-----------------|--------------------|
| Alajuela (XX)   | Heredia (XX)    | Cartago (XX)       |
| Puntarenas (XX) | Limón (XX)      | Pérez Zeledón (XX) |
| Pococí (XX)     | San Carlos (XX) | Liberia (XX)       |
| Corredores (XX) | San Ramón (XX)  |                    |

**3.2.1. LIMON**

El año anterior el distrito de Limón se destacó en ocupar el primer lugar a nivel nacional en robos a edificaciones, segundo lugar en asaltos y segundo lugar robos de vivienda. Asimismo, la Delegación de Limón se ha caracterizado en los últimos años por ser la Oficina de esta Institución que ha mantenido los primeros lugares en delitos



UNIDAD DE ANÁLISIS CRIMINAL

violentos, siendo de acuerdo a la tasa poblacional por cada 100.000 habitantes, la provincia que ocupa el primer lugar en homicidios, muy por encima de la provincia de San José

De igual forma, el tema de robo de vehículos debe ser visto con cautela, ya que es una de las pocas Delegaciones fuera de la meseta central que tiene este delito entre los primeros lugares.

**Casos ingresados según delitos indexados. Delegación Regional OIJ de Limón, 2010-2011**

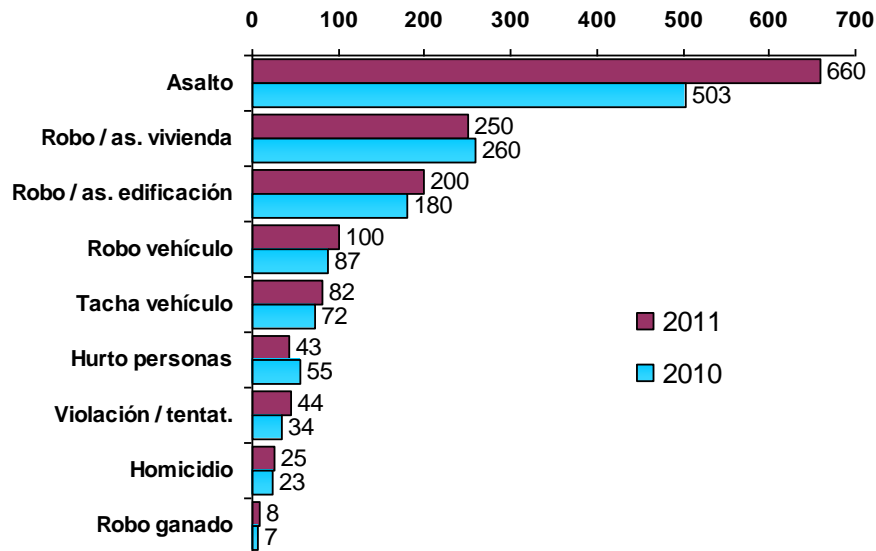



# Capítulo 4

## Resolución general de casos según tipo de oficina

### 4. Entrada y resolución general de casos

En este apartado se muestra la cantidad general de casos asignados, casos resueltos con imputado (RCI) y el porcentaje de resolución en las Sedes Regionales y Secciones del Departamento de Investigaciones Criminales (DIC), para lo cual se considera no solo los delitos indexados, sino todas las tipologías delictivas.

También se muestra información relacionada con otras labores realizadas por las sedes, como lo son: Capturas, diligencias menores, personas detenidas, allanamientos y operativos.



#### 4.1. Delegaciones

##### 1. Casos asignados, resueltos y porcentaje de resolución

| Oficina           | Asignados     | RCI          | % de resol  |
|-------------------|---------------|--------------|-------------|
| <b>Delegación</b> | <b>28493</b>  | <b>8002</b>  | <b>28,1</b> |
| Pococí            | 1865          | 844          | 45,3        |
| Limón             | 3129          | 1324         | 42,3        |
| San Carlos        | 1674          | 684          | 40,9        |
| Cartago           | 2904          | 957          | 33,0        |
| Pérez Zeledón     | 2191          | 690          | 31,5        |
| Puntarenas        | 2497          | 722          | 28,9        |
| Alajuela          | 4484          | 1072         | 23,9        |
| Liberia           | 3075          | 645          | 21,0        |
| Corredores        | 1486          | 296          | 19,9        |
| Heredia           | 5188          | 768          | 14,8        |
| <b>Promedio</b>   | <b>2849,3</b> | <b>800,2</b> | <b>28,1</b> |

##### 2. Porcentaje de resolución

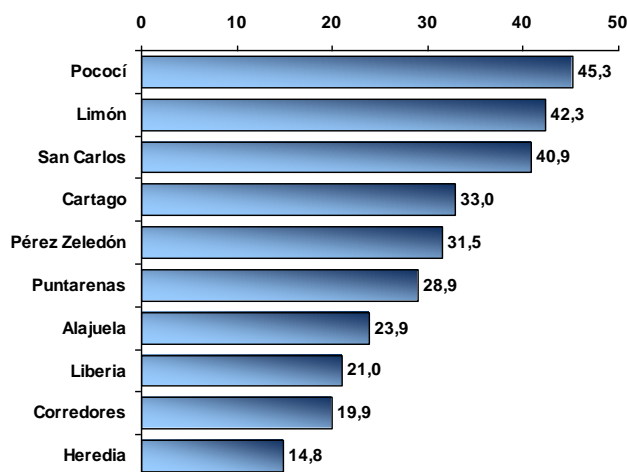

##### 3. Capturas y diligencias menores

| Oficina           | Capturas    |             |             | Diligencias Menores |             |             |
|-------------------|-------------|-------------|-------------|---------------------|-------------|-------------|
|                   | Ingres.     | Por OIJ     | %           | Ingres.             | Tramit.     | %           |
| <b>Delegación</b> | <b>3576</b> | <b>1795</b> | <b>50.2</b> | <b>7582</b>         | <b>6559</b> | <b>86.5</b> |
| Alajuela          | 565         | 401         | 71.0        | 1161                | 598         | 51.5        |
| Limón             | 759         | 379         | 49.9        | 704                 | 771         | 109.5       |
| Puntarenas        | 432         | 267         | 61.8        | 889                 | 869         | 97.8        |
| Heredia           | 444         | 198         | 44.6        | 713                 | 673         | 94.4        |
| Pococí            | 133         | 140         | 105.3       | 991                 | 956         | 96.5        |
| Corredores        | 353         | 134         | 38.0        | 949                 | 714         | 75.2        |



UNIDAD DE ANÁLISIS CRIMINAL

|                      |             |             |             |             |             |             |
|----------------------|-------------|-------------|-------------|-------------|-------------|-------------|
| Pérez Zeledón        | 172         | 99          | 57.6        | 547         | 501         | 91.6        |
| San Carlos           | 80          | 64          | 80.0        | 358         | 296         | 82.7        |
| Cartago              | 466         | 57          | 12.2        | 777         | 737         | 63.6        |
| Liberia              | 172         | 56          | 32.6        | 493         | 444         | 90.1        |
| <b>Prom. Of. mes</b> | <b>29.8</b> | <b>15.0</b> | <b>50.2</b> | <b>63.2</b> | <b>54.7</b> | <b>86.5</b> |

4. Personas detenidas, allanamientos y operativos

| Oficina                  | Detenidos          | Allanamientos     | Operativos        | Promedio             |
|--------------------------|--------------------|-------------------|-------------------|----------------------|
| <b><u>Delegación</u></b> | <b><u>5016</u></b> | <b><u>655</u></b> | <b><u>860</u></b> | <b><u>2177.0</u></b> |
| Limón                    | 1251               | 98                | 100               | 483.0                |
| Alajuela                 | 899                | 77                | 94                | 356.7                |
| Puntarenas               | 790                | 101               | 142               | 344.3                |
| Pococí                   | 438                | 64                | 112               | 204.7                |
| Heredia                  | 387                | 77                | 117               | 193.7                |
| Cartago                  | 438                | 61                | 80                | 193.0                |
| Liberia                  | 358                | 59                | 67                | 161.3                |
| Pérez Zeledón            | 172                | 51                | 67                | 96.7                 |
| San Carlos               | 228                | 14                | 44                | 95.3                 |
| Corredores               | 55                 | 53                | 37                | 48.3                 |
| <b>Prom. Of. mes</b>     | <b>41.8</b>        | <b>5.5</b>        | <b>7.2</b>        | <b>18.1</b>          |

4.2. Subdelegaciones

1. Casos asignados, resueltos y porcentaje de resolución

| Oficina                     | Asignados           | RCI                | % de resol         |
|-----------------------------|---------------------|--------------------|--------------------|
| <b><u>Subdelegación</u></b> | <b><u>10526</u></b> | <b><u>2828</u></b> | <b><u>26.9</u></b> |
| Turrialba                   | 1012                | 411                | 40,6               |
| Siquirres                   | 1368                | 484                | 35,4               |
| Cañas                       | 1186                | 332                | 28,0               |
| Garabito                    | 1323                | 348                | 26,3               |
| La Unión                    | 1196                | 282                | 23,6               |
| San Ramón                   | 1667                | 367                | 22,0               |
| Nicoya                      | 1326                | 289                | 21,8               |



**UNIDAD DE ANÁLISIS CRIMINAL**

|                 |               |              |             |
|-----------------|---------------|--------------|-------------|
| Quepos          | 1448          | 315          | 21,8        |
| <b>Promedio</b> | <b>1315,8</b> | <b>353,5</b> | <b>26,9</b> |

**2. Porcentaje de resolución**

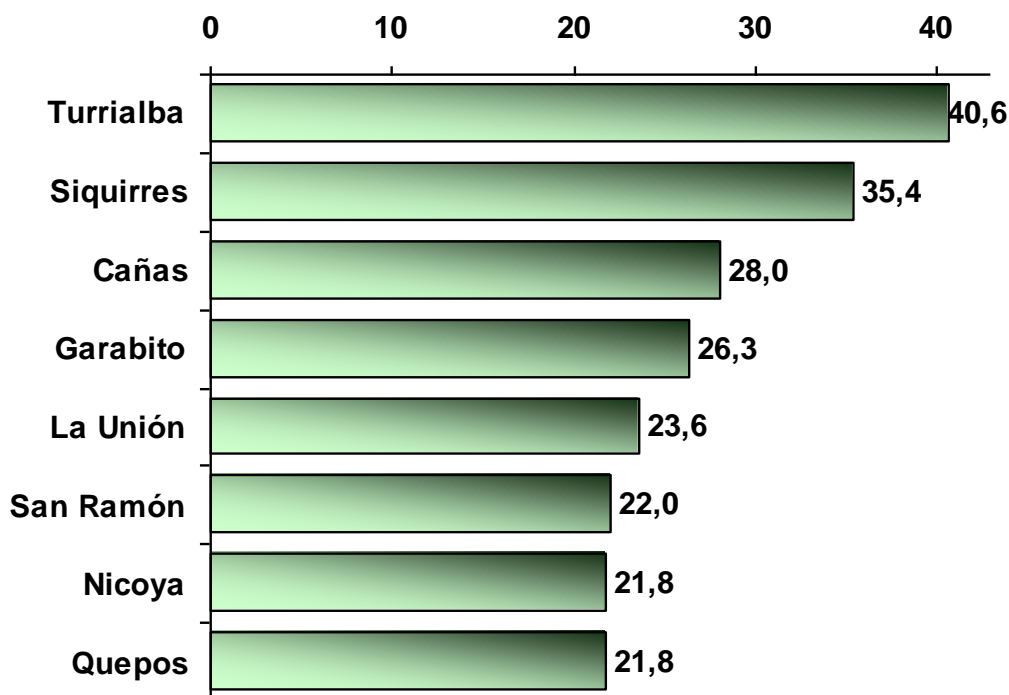

**3. Capturas y diligencias menores**

| Oficina              | Capturas   |            |             | Diligencias menores |             |             |
|----------------------|------------|------------|-------------|---------------------|-------------|-------------|
|                      | Ingres.    | Por OIJ    | %           | Ingres.             | Tramit      | %           |
| <b>Subdelegación</b> | <b>929</b> | <b>435</b> | <b>46.8</b> | <b>2157</b>         | <b>1922</b> | <b>89.1</b> |
| La Unión             | 107        | 87         | 81.3        | 221                 | 208         | 94.1        |
| Quepos               | 158        | 74         | 46.8        | 403                 | 347         | 86.1        |
| San Ramón            | 81         | 58         | 71.6        | 272                 | 245         | 90.1        |
| Garabito             | 103        | 57         | 55.3        | 289                 | 293         | 101.4       |
| Siquirres            | 230        | 47         | 20.4        | 275                 | 220         | 80.0        |
| Nicoya               | 69         | 42         | 60.9        | 335                 | 272         | 81.2        |
| Cañas                | 92         | 38         | 41.3        | 107                 | 105         | 98.1        |
| Turrialba            | 89         | 32         | 36.0        | 255                 | 232         | 91.0        |
| <b>Prom. Of. mes</b> | <b>9.7</b> | <b>4.5</b> | <b>46.8</b> | <b>22.5</b>         | <b>20.0</b> | <b>89.1</b> |





UNIDAD DE ANÁLISIS CRIMINAL

4. Personas detenidas, allanamientos y operativos

| Oficina              | Detenidos   | Allanamientos | Operativos | Promedio     |
|----------------------|-------------|---------------|------------|--------------|
| <b>Subdelegación</b> | <b>1337</b> | <b>167</b>    | <b>150</b> | <b>551.3</b> |
| Siquirres            | 247         | 25            | 13         | 95.0         |
| Quepos               | 211         | 43            | 27         | 93.7         |
| San Ramón            | 176         | 22            | 48         | 82.0         |
| Garabito             | 161         | 17            | 14         | 64.0         |
| Nicoya               | 166         | 12            | 9          | 62.3         |
| Turrialba            | 124         | 26            | 15         | 55.0         |
| Cañas                | 125         | 11            | 16         | 50.7         |
| La Unión             | 127         | 11            | 8          | 48.7         |
| <b>Prom. Of. mes</b> | <b>13.9</b> | <b>1.7</b>    | <b>1.6</b> | <b>5.7</b>   |

4.3. Oficinas Regionales

1. Casos asignados, resueltos y porcentaje de resolución

| Oficina                 | Asignados    | RCI          | % de resol  |
|-------------------------|--------------|--------------|-------------|
| <b>Oficina Regional</b> | <b>3194</b>  | <b>771</b>   | <b>24,1</b> |
| Osa                     | 523          | 165          | 31,5        |
| Santa Cruz              | 929          | 219          | 23,6        |
| Puriscal                | 440          | 103          | 23,4        |
| Sarapiquí               | 641          | 146          | 22,8        |
| Grecia                  | 661          | 138          | 20,9        |
| <b>Promedio</b>         | <b>638,8</b> | <b>154,2</b> | <b>24,1</b> |

2. Porcentaje de resolución



UNIDAD DE ANÁLISIS CRIMINAL

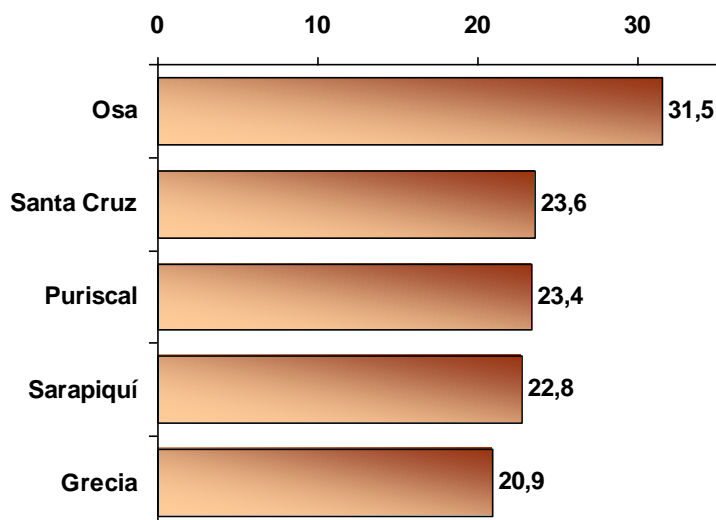

### 3. Capturas y diligencias menores

| Oficina              | Capturas   |            |             | Diligencias menores |             |             |
|----------------------|------------|------------|-------------|---------------------|-------------|-------------|
|                      | Ingres.    | Por OIJ    | %           | Ingres.             | Tramit.     | %           |
| <b>Total</b>         | <b>361</b> | <b>115</b> | <b>31.9</b> | <b>1265</b>         | <b>1109</b> | <b>87.7</b> |
| Osa                  | 74         | 44         | 59.5        | 288                 | 274         | 95.1        |
| Grecia               | 51         | 30         | 58.8        | 355                 | 333         | 93.8        |
| Santa Cruz           | 114        | 19         | 16.7        | 289                 | 192         | 66.4        |
| Sarapiquí            | 102        | 15         | 14.7        | 176                 | 160         | 90.9        |
| Puriscal             | 20         | 7          | 35.0        | 157                 | 150         | 95.5        |
| <b>Prom. Of. mes</b> | <b>6.0</b> | <b>1.9</b> | <b>31.9</b> | <b>21.1</b>         | <b>18.5</b> | <b>87.7</b> |

### 4. Personas detenidas, allanamientos y operativos

| Oficina              | Detenidos  | Allanamientos | Operativos | Promedio     |
|----------------------|------------|---------------|------------|--------------|
| <b>Ofic Regional</b> | <b>376</b> | <b>91</b>     | <b>85</b>  | <b>184.0</b> |
| Santa Cruz           | 94         | 48            | 48         | 63.3         |
| Grecia               | 125        | 1             | 7          | 44.3         |
| Osa                  | 54         | 24            | 16         | 31.3         |
| Sarapiquí            | 73         | 15            | 2          | 30.0         |
| Puriscal             | 30         | 3             | 12         | 15.0         |
| <b>Prom. Of. mes</b> | <b>6.3</b> | <b>1.5</b>    | <b>1.4</b> | <b>3.1</b>   |

#### 4.4. Unidades Regionales



UNIDAD DE ANÁLISIS CRIMINAL

1. Casos asignados, resueltos y porcentaje de resolución

| Oficina                | Asignados    | C RCI        | % de resol  |
|------------------------|--------------|--------------|-------------|
| <b>Unidad Regional</b> | <b>4591</b>  | <b>1063</b>  | <b>23,2</b> |
| Monteverde             | 152          | 57           | 37,5        |
| Bribri                 | 559          | 176          | 31,5        |
| Los Chiles             | 413          | 128          | 31,0        |
| Orotina                | 559          | 153          | 27,4        |
| Buenos Aires           | 488          | 116          | 23,8        |
| Cóbano                 | 682          | 145          | 21,3        |
| Los Santos             | 516          | 106          | 20,5        |
| Upala                  | 433          | 81           | 18,7        |
| Atenas                 | 282          | 45           | 16,0        |
| La Fortuna             | 507          | 56           | 11,0        |
| <b>Promedio</b>        | <b>459,1</b> | <b>106,3</b> | <b>23,2</b> |

2. Porcentaje de resolución

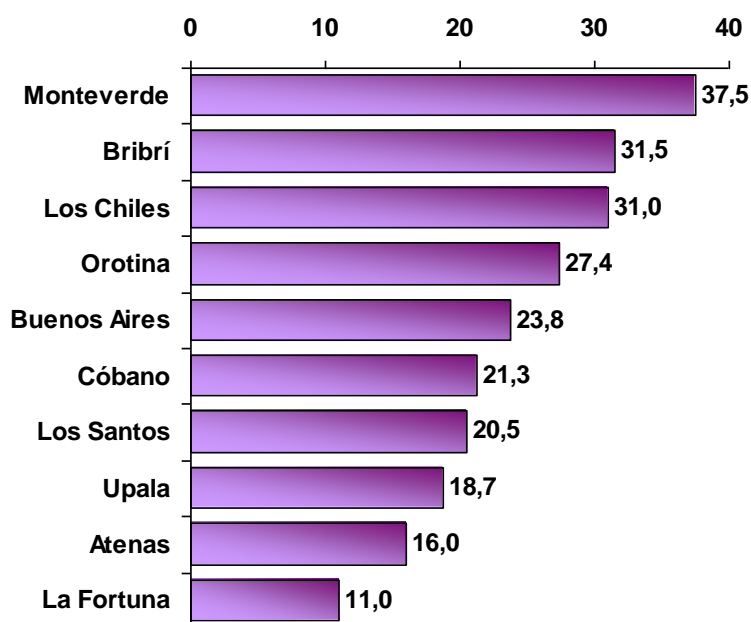



UNIDAD DE ANÁLISIS CRIMINAL

3. Capturas y diligencias menores

| Oficina              | Capturas   |            |             | Diligencias menores |            |             |
|----------------------|------------|------------|-------------|---------------------|------------|-------------|
|                      | Ingres.    | Por OIJ    | %           | Ingres.             | Tramit.    | %           |
| <b>Total</b>         | <b>412</b> | <b>152</b> | <b>36.9</b> | <b>924</b>          | <b>782</b> | <b>84.6</b> |
| Bribri               | 90         | 32         | 35.6        | 153                 | 105        | 68.6        |
| Cóbano               | 49         | 32         | 65.3        | 146                 | 156        | 106.8       |
| Orotina              | 36         | 21         | 58.3        | 89                  | 63         | 70.8        |
| Buenos Aires         | 67         | 17         | 25.4        | 184                 | 112        | 60.9        |
| Los Chiles           | 52         | 16         | 30.8        | 65                  | 68         | 104.6       |
| Upala                | 58         | 15         | 25.9        | 56                  | 51         | 91.1        |
| Los Santos           | 16         | 8          | 50.0        | 72                  | 78         | 108.3       |
| La Fortuna           | 26         | 5          | 19.2        | 71                  | 65         | 91.5        |
| Monteverde           | 7          | 5          | 71.4        | 13                  | 13         | 100.0       |
| Atenas               | 11         | 1          | 9.1         | 75                  | 71         | 94.7        |
| <b>Prom. Of. mes</b> | <b>3.4</b> | <b>1.3</b> | <b>36.9</b> | <b>7.7</b>          | <b>6.5</b> | <b>84.6</b> |

4. Personas detenidas, allanamientos y operativos

| Oficina                | Detenidos  | Allanamientos | Operativos | Promedio     |
|------------------------|------------|---------------|------------|--------------|
| <b>Unidad Regional</b> | <b>543</b> | <b>77</b>     | <b>96</b>  | <b>238.7</b> |
| Bribri                 | 188        | 23            | 18         | 76.3         |
| Orotina                | 83         | 10            | 15         | 36.0         |
| Los Santos             | 39         | 23            | 31         | 31.0         |
| Cóbano                 | 54         | 6             | 9          | 23.0         |
| Monteverde             | 50         | 1             | 0          | 17.0         |
| Buenos Aires           | 30         | 9             | 3          | 14.0         |
| Los Chiles             | 35         | 0             | 1          | 12.0         |
| Upala                  | 28         | 3             | 2          | 11.0         |
| Atenas                 | 25         | 2             | 2          | 9.7          |
| La Fortuna             | 11         | 0             | 15         | 8.7          |
| <b>Prom. Of. mes</b>   | <b>4.5</b> | <b>0.6</b>    | <b>0.8</b> | <b>2.0</b>   |

4.5. Secciones del DIC

1. Casos asignados, resueltos y porcentaje de resolución

| Oficina                | Ingresados    | Resueltos   | % de resol  |
|------------------------|---------------|-------------|-------------|
| <b>Total Secciones</b> | <b>27982*</b> | <b>7578</b> | <b>27.1</b> |
| Robos y Hurtos         | 8659          | 759         | 8.8         |



**UNIDAD DE ANÁLISIS CRIMINAL**

|                           |              |             |             |
|---------------------------|--------------|-------------|-------------|
| Asaltos                   | 6431         | 1148        | 17.9        |
| Varios                    | 2385         | 847         | 35.5        |
| Fraudes                   | 2381         | 1174        | 49.3        |
| Sexuales                  | 2353         | 1063        | 45.2        |
| R Vehículos               | 2143         | 703         | 32.8        |
| S I T E                   | 1253         | 236         | 18.8        |
| Menores                   | 836          | 540         | 64.6        |
| Económicos                | 509          | 466         | 91.6        |
| Esp. Tránsito             | 289          | 165         | 57.1        |
| Informáticos              | 281          | 180         | 64.1        |
| Homicidios                | 247          | 206         | 83.4        |
| Estupefacientes           | 215          | 91          | 42.3        |
| SIORI                     | 5989         | 5945        | 99.3        |
| Capturas                  | 0            | 0           | ---         |
| <b>Prom mensual ofic.</b> | <b>179.4</b> | <b>48.6</b> | <b>27.1</b> |

**2. Porcentaje de resolución**

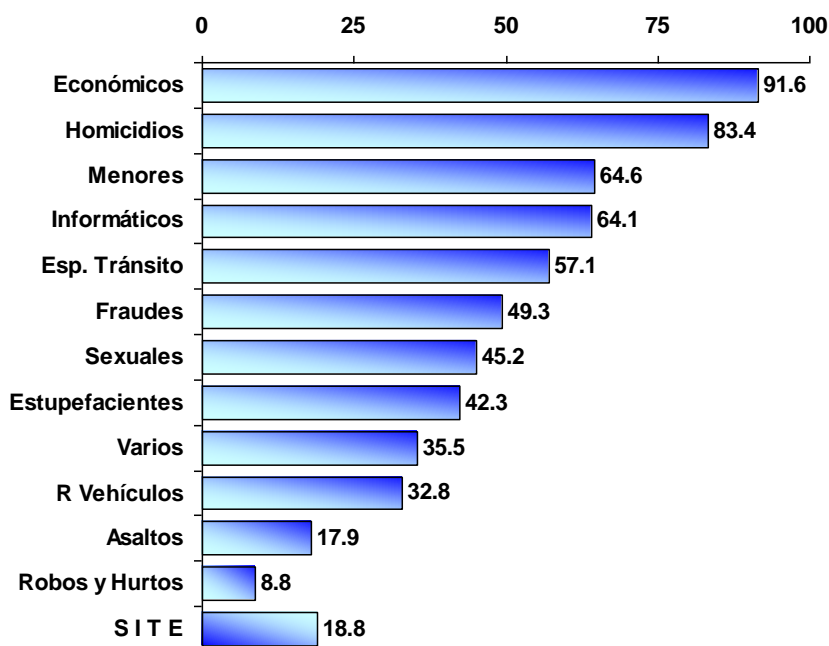

**3. Capturas y diligencias menores, personas detenidas, allanamientos y operativos**

| Oficina        | Dil. Menores | Detenidos   | Operativos  | Allanamientos | Capturas    | Total       |
|----------------|--------------|-------------|-------------|---------------|-------------|-------------|
| <b>Total</b>   | <b>3892</b>  | <b>2087</b> | <b>1475</b> | <b>633</b>    | <b>1757</b> | <b>9844</b> |
| Capturas       | 28           | 0           | 16          | 6             | 1430        | 1480        |
| Fraudes        | 778          | 326         | 68          | 161           | 0           | 1333        |
| Menores        | 684          | 185         | 35          | 28            | 258         | 1190        |
| Robos y Hurtos | 89           | 428         | 351         | 51            | 0           | 919         |



ORGANISMO DE INVESTIGACIÓN JUDICIAL  
OFICINA DE PLANES Y OPERACIONES

- 54 -

| UNIDAD DE ANÁLISIS CRIMINAL |             |             |            |            |            |             |  |
|-----------------------------|-------------|-------------|------------|------------|------------|-------------|--|
| Sexuales                    | 558         | 108         | 34         | 34         | 69         | 803         |  |
| R Vehículos                 | 50          | 300         | 360        | 35         | 0          | 745         |  |
| S I T E                     | 632         | 110         | 0          | 0          | 0          | 742         |  |
| Asaltos                     | 127         | 309         | 182        | 59         | 0          | 677         |  |
| SIORI                       | 457         | 0           | 0          | 0          | 0          | 457         |  |
| Varios                      | 210         | 65          | 93         | 22         | 0          | 390         |  |
| Informáticos                | 154         | 0           | 186        | 32         | 0          | 372         |  |
| Homicidios                  | 46          | 73          | 132        | 37         | 0          | 288         |  |
| Estupefacientes             | 2           | 143         | 1          | 109        | 0          | 255         |  |
| Económicos                  | 75          | 4           | 8          | 53         | 0          | 140         |  |
| Espec. de Tránsito          | 2           | 36          | 9          | 6          | 0          | 53          |  |
| <b>Prom. mensual ofic</b>   | <b>21.6</b> | <b>11.6</b> | <b>8.2</b> | <b>3.5</b> | <b>9.8</b> | <b>54.7</b> |  |



# Anexos

---

## Población Vulnerable



#### 4.1. Delitos según condición de género de la víctima

Según la condición de género de la víctima, el 72% son hombres, mientras que el 28% son mujeres. Llama la atención los hurtos a personas, donde el 42% de las víctimas son mujeres.

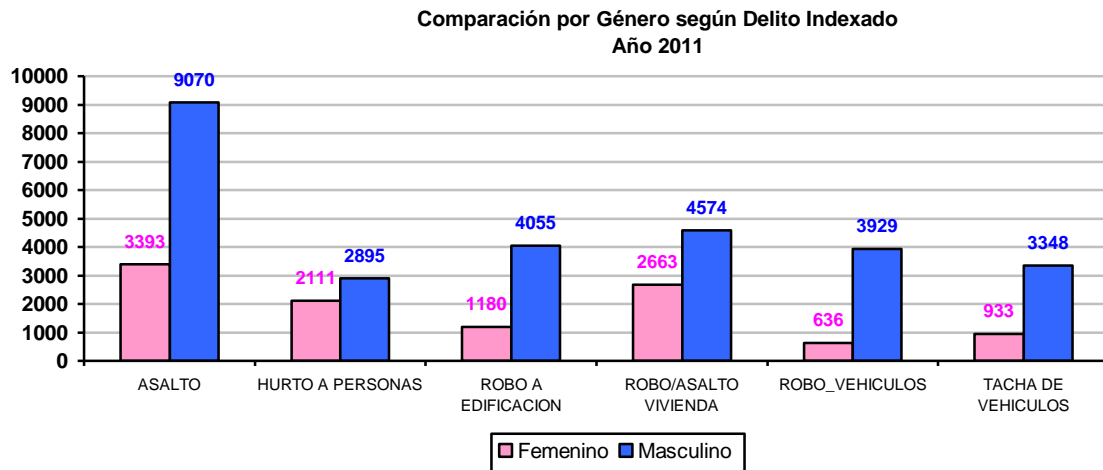





UNIDAD DE ANÁLISIS CRIMINAL

Comparación por Género y Edad según Delito Indexado

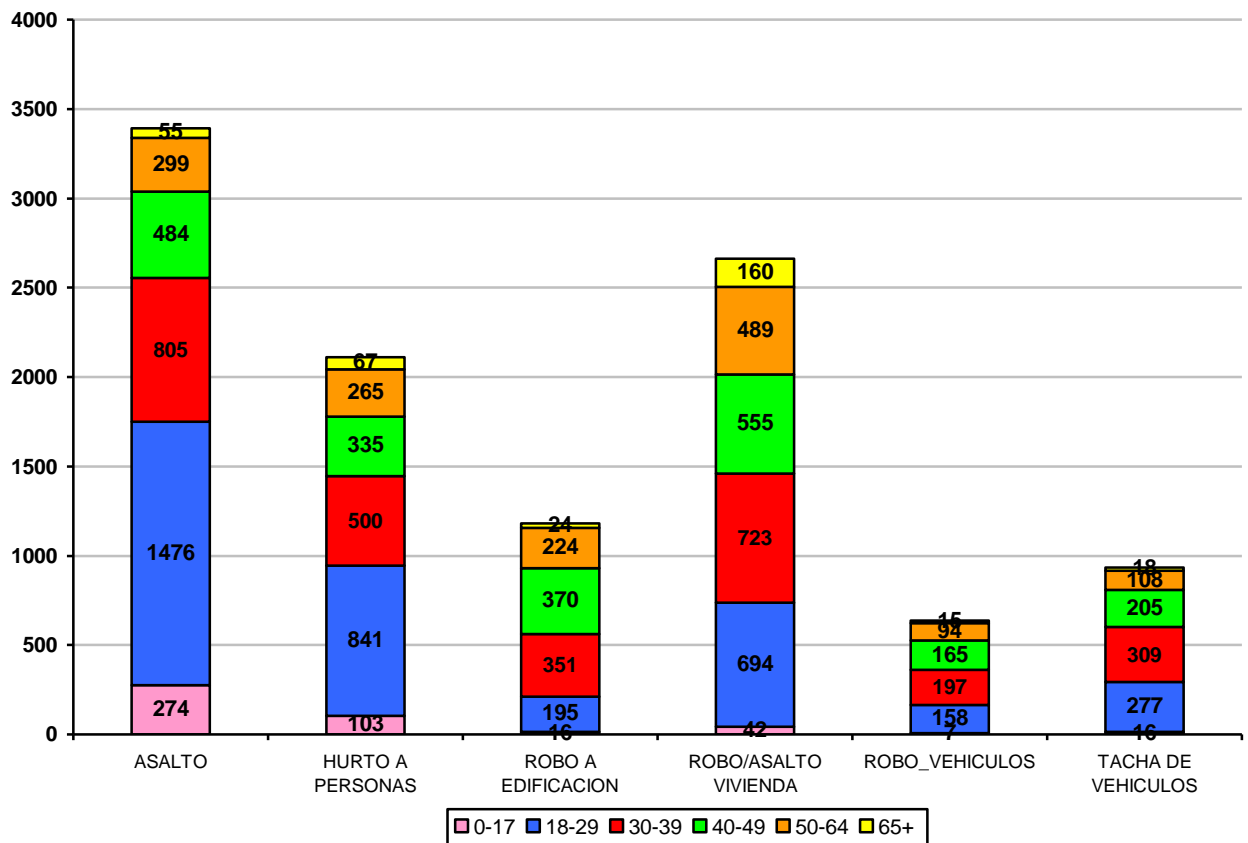

#### 4.2. Delitos según edad de la víctima como adulto mayor y menor de edad.

Según la edad de la víctima dentro de la estratificación etaria de adulto mayor, el 4% de los delitos indexados son interpuestos por personas mayor de 65 años de edad.

UNIDAD DE ANÁLISIS CRIMINAL

Comparación por Adulto Mayor y Menor de 65 años

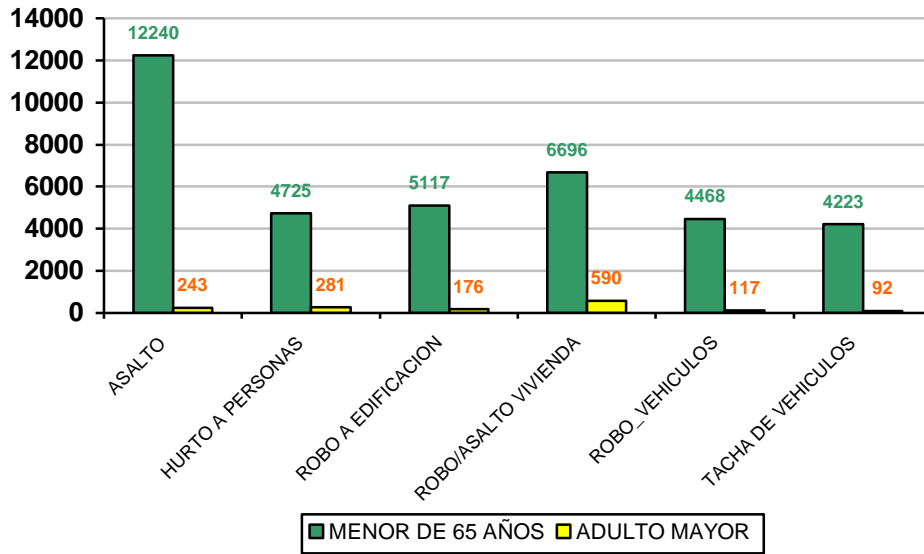

Por su parte, el 5% de los delitos tienen a un menor de edad como víctima principal de un delito.

Delitos recibidos según rango de edad de la Víctima  
Menor de Edad y Mayor de Edad

