



DEPARTAMENTO DE CIENCIAS FORENSES
ORGANISMO DE INVESTIGACION JUDICIAL (OIJ)
PODER JUDICIAL, COSTA RICA

Procesamiento de imágenes digitales

**PROCEDIMIENTO DE
OPERACIÓN NORMADO
ESPECIFICO**

P-DCF-ECT-ISF-33

VERSION: 07

Rige desde: 08/09/2025

PAGINA: 1 de **11**

Elaborado o modificado por:	Revisado por Líder Técnico:
Bach. Maureen Rojas Brenes Técnica en Fotografía Forense	Bach. Maureen Rojas Brenes Líder Técnico de Sección Imagen y Sonido Forense / Unidad de Fotografía Forense
Visto Bueno Encargado de Calidad:	Aprobado por:
Lic. José Alfonso Rodríguez Arias Encargado de Calidad de la Sección de Imagen y Sonido Forense	Lic. Marco Herrera Charraun Jefatura, Sección de Imagen y Sonido Forense

CONTROL DE CAMBIOS A LA DOCUMENTACIÓN

Versión	Fecha de Aprobación	Fecha de Revisión	Descripción del Cambio	SCD	Solicitado por
01	18/12/2019	01/11/2021	Versión inicial del procedimiento	007-SCD-ISF-2019	MHC
02	01/11/2021	27/07/2023	Cambio en proporción de tamaño para las fotografías de plantilla y se agregan conceptos en terminología	005-SCD-ISF-2021	MHC
03	27/07/2023	24/07/2024	Inclusión de machote de redacción para correo de resultados, inclusión de formulario de trabajo, cambio de nombre e inclusión de apartado de edición de imágenes	006-SCD-ISF-2023	MHC
04	24/07/2024	17/09/2024	Inclusión de reporte de derivados y disposición de objetos recibidos	007-SCD-ISF-2024	JAR
05	17/09/2024	14/03/2025	Cambio de redacción de punto 7.5	009-SCD-ISF-2024	JAR
06	14/03/2025	08/09/2025	Incorporación de temas sobre sesgo cognitivo	002-SCD-ISF-2025	MHC
07	08/09/2025	-	Incorporación de Unidad de Análisis Forense de Imagen en alcance e inclusión de Anexo 1.	005-SCD-ISF-2025	MHC

**ESTE PROCEDIMIENTO ES UN DOCUMENTO CONFIDENCIAL
PARA USO INTERNO DEL DEPARTAMENTO DE CIENCIAS FORENSES
SE PROHÍBE CUALQUIER REPRODUCCIÓN QUE NO SEA PARA ESTE FIN
La versión oficial digital es la que se mantiene en la ubicación que la Unidad
de Gestión de Calidad defina. La versión oficial impresa es la que se encuentra
en la Unidad de Gestión de Calidad. Cualquier otro documento impreso o
digital será considerado como copia no controlada .**

DEPARTAMENTO DE CIENCIAS FORENSES	VERSIÓN 07	PAGINA: 2 de 11
Procesamiento de imágenes digitales	P-DCF-ECT-ISF-33	

1 Objetivo:

Establecer las metodologías que permitan estandarizar los procesos de tratamiento de la imagen digital para confección de plantillas de reconocimiento fotográfico, secuencias fotográficas y edición de imágenes.

2 Alcance:

Aplica para el personal de la Unidad Fotografía Forense y la Unidad de Análisis Forense de Imagen cuando realice procesamiento de imágenes digitales.

3 Referencias:

- Gestión de indicios de imagen y sonido mediante QuickDME. Departamento de Ciencias Forenses, Organismo de Investigación Judicial, Poder Judicial, Costa Rica. Versión vigente.
- Manual de Instrucciones del SADCF. Departamento de Ciencias Forenses - Organismo de Investigación Judicial, Dirección de Tecnología de Información y Comunicaciones- Dirección Ejecutiva, Poder Judicial. Versión vigente.
- Circular N°26-DG-2015, Dirección General Organismo de Investigación Judicial. 25 agosto 2015.

4 Equipos y Materiales:

4.1 Equipos

- Computadora con software Adobe Bridge y Photoshop.
- Impresora.
- Lector de tarjetas.

4.2 Materiales

- Formulario "Procesamiento de imágenes digitales".
- Papel fotográfico.
- [Software FTK Imager, HashMyFiles o similar.](#)
- [Suite QuickDME.](#)
- Solicitud de Servicios Fotográficos y Audiovisuales F-145.

5 Reactivos y Materiales de Referencia:

No aplica.

6 Condiciones Ambientales:

No aplica.

DEPARTAMENTO DE CIENCIAS FORENSES	VERSIÓN 07	PAGINA: 3 de 11
Procesamiento de imágenes digitales	P-DCF-ECT-ISF-33	

7 Procedimiento:

Nota 1: Verifique en Photoshop que la opción de generar historial en metadatos se encuentre activa. [®]

7.1 Realice para cada uno de los dispositivos de almacenamiento o imágenes aportadas el cálculo de los códigos MD5 y/o SHA1 mediante el software FTK Imager, HashMyFiles o similar. Convierta a PDF e incorpore el mismo al legajo del caso, ya sea mediante la funcionalidad de apertura de indicios o incorporación de documentos según corresponda.

7.2 Confección de secuencias fotográficas

7.2.1 Elija las imágenes que estarán en la secuencia fotográfica y realice el tratamiento digital necesario ajustando valores de luz, color, enfoque, exposición, formato, según se requiera para mejorar la legibilidad de la imagen. El tamaño de la imagen debe ser 4x6 pulgadas 200 dpi de resolución y formato.

7.2.2 Siga indicaciones del solicitante con respecto a las fotografías que se deben mantener o eliminar, conservando el número original de acuerdo a la secuencia de toma.

7.2.3 Desde Adobe Photoshop y seleccionando la carpeta donde guardó las imágenes escogidas, procesadas y numeradas cree hojas de contacto, estas pueden ser de dos fotografías por hoja, o la cantidad de fotos que indique el solicitante. Confeccione la cantidad de hojas de contacto que sean necesarias.

7.2.4 Imprima cada una de las hojas de contacto en papel fotográfico.

7.3 Confección de plantillas fotográficas

7.3.1 Realice la búsqueda de la cantidad de personas que están solicitando con características similares a la del sospechoso (aportado por el solicitante) dentro de la carpeta de fotografías de descartes, la misma se encuentra en K:\PLANTILLAS NUEVAS NO BORRAR con varias imágenes de hombres y mujeres ya sean con reseña de ECU o fotos del Registro Civil.

Nota 2: Dicho catálogo de fotografías no se considera una colección de referencia, debido a que las imágenes contenidas en la misma no son utilizadas para llevar a cabo un análisis, son solamente para ser utilizadas como descartes dentro de una plantilla con un sospechoso dado de antemano por la Autoridad Judicial.

7.3.2 Proporcione un tamaño de 5x5 pulgadas y 200dpi de resolución para los descartes del Registro Civil y 4x6 pulgadas y 200dpi de resolución para los provenientes del ECU. La foto debe abarcar desde la parte superior de la cabeza hasta los pectorales del sujeto, en el caso de las de ECU se debe visualizar el número de expediente completo en la tabla.

7.3.3 Realice el cambio de fondo de las imágenes a color celeste similar a A0D0EE desde Photoshop, así como cambios en contraste, niveles, enfoque, entre otros que hagan ver que las personas se vean uniformes en color y tamaño.

7.3.4 Utilice un software de edición de imagen (Photoshop o Bridge) para realizar una hoja de contactos (plantilla) con la cantidad de filas y columnas según sea requerida por el solicitante, numere cada una de las imágenes y además coloque el número de causa encabezando la parte superior de la plantilla. A esta plantilla se le llama plantilla numerada. Ver imagen 1.



Imagen 1 (Plantilla numerada)

7.3.5 Debe entregar dos plantillas por cada sospechoso, la plantilla numerada y la otra con algún identificador (nombre, número de cédula o número de expediente). A esta se le denomina plantilla de listado. Ver imagen 2.

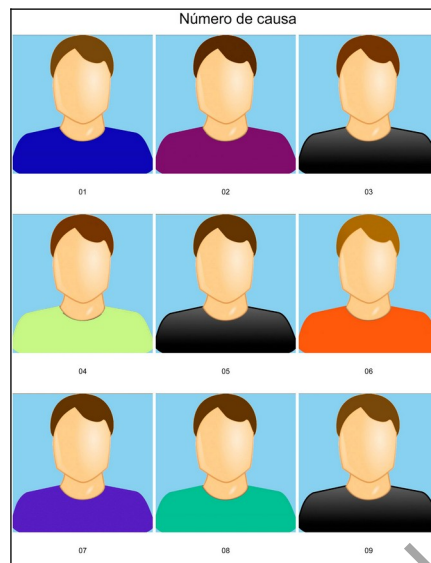

Imagen 2 (Plantilla de listado)

Nota 3: Cuando se trata de plantillas de personas del ECU y que no requieren cambio de fondo, no se realiza la plantilla de listado.

7.3.6 Imprima la plantilla numerada y la plantilla de listado (según lo solicitado) en cualquiera de estos tamaños: 8,5x11, 8x10 o 8x12 pagadas.

7.4 Edición de imágenes

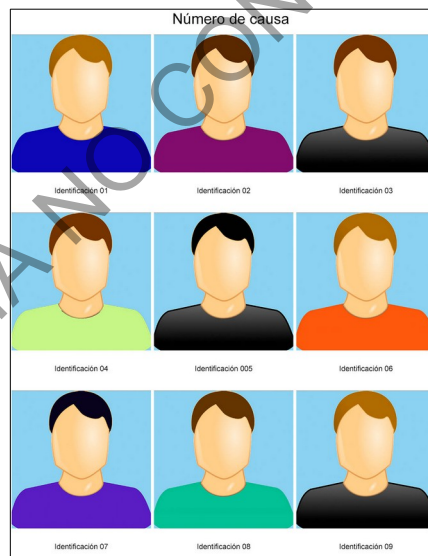
7.4.1 En caso de que reciba un dispositivo de almacenamiento con imágenes en formatos diferentes al JPG, cámbielas a dicho formato mediante Adobe Bridge.

P-DCF-GCG-JEF-001-R3, Versión 01

Emitido y Aprobado por Unidad de Gestión de Calidad

DEPARTAMENTO DE CIENCIAS FORENSES	VERSIÓN 07	PAGINA: 5 de 11
Procesamiento de imágenes digitales	P-DCF-ECT-ISF-33	

7.4.2 Cuando reciba un dispositivo de almacenamiento con imágenes para imprimir, ajuste la imagen según el tamaño de impresión y proceda a imprimir.

7.4.3 En caso de que soliciten una copia de trabajo, ingrese al AccessDME y descargue la información del caso solicitado.

7.4.4 Almacene los archivos procesados en dispositivos de almacenamiento disponibles según las características del material, almacene la información en carpetas compartidas en red (para secciones del DCF o Medicina Legal) o envíe productos de resultado por correo, según corresponda (ver punto 10).

7.4.5 Para los casos en lo que recibe un dispositivo de almacenamiento con fotografías de huellas para impresión proceda de la siguiente forma:

7.4.5.1 Incorpore la solicitud al QuickDME para crear un caso.

7.4.5.2 Incorpore el contenido del dispositivo de almacenamiento aportado como un primer derivado en el AccessDME.

7.4.5.3 Escoja las imágenes a procesar y proceda a realizar el reporte QuickDME en la pestaña Edit->Edit tags "Elegida para tratamiento e impresión" aquellas fotografías que sí van a ser procesadas, impresas y entregadas. Este reporte debe ser impreso y entregado al solicitante.

7.4.5.4 Realice el tratamiento digital necesario, ajustando valores de luz, color, enfoque, exposición, formato, según se requiera para mejorar la legibilidad de la imagen.

7.4.5.5 Por cada huella entregue impresa: una foto de la huella a color y en otra en blanco y negro en tamaño 4x6 con 200 dpi de resolución. Además una fotografía 1 a 1 (ver anexo 1) en blanco negro, en tamaño 4x6 con 200 dpi de resolución.

7.4.5.6 Las impresiones deben entregarse en el sobre de Orden de revelado y ampliación (F-219) firmado y lacrado.

7.4.5.7 También entregue un dispositivo de almacenamiento con una carpeta para cada huella que contenga cada una de las mismas fotografías impresas (color, blanco y negro y 1 a 1), una carpeta nombrada AFIS esta carpeta va a contener las huellas en blanco y negro(sin invertir) en formato TIFF y una copia del reporte QDME.

7.4.5.8 Imprima el reporte QuikDME y fírmelo para entregar con las fotografías impresas y el dispositivo de almacenamiento.

7.4.5.9 Incorpore las imágenes editadas al QuickDME como un segundo producto derivado y genere reporte para posteriormente incorporarlo al SADCF mediante la funcionalidad "Incorporación de documentos" e incorporarlo a la raíz del medio en cual entrega la copia de trabajo.

7.5 Deje registro de lo realizado para los puntos 7.2, 7.3 y 7.4 en el formulario "Procesamiento de imágenes digitales" y páselo a PDF. Incorpore dicho registro al SADCF mediante la funcionalidad de Incorporación de documentos.

DEPARTAMENTO DE CIENCIAS FORENSES	VERSIÓN 07	PAGINA: 6 de 11
Procesamiento de imágenes digitales	P-DCF-ECT-ISF-33	

7.6 Para todas las imágenes procesadas genere un código Hash y páselo a PDF, posteriormente incorpórelo al SADCF mediante la funcionalidad de Incorporación de documentos e incorpórelo a la raíz del medio en cual entrega la copia de trabajo.

8 Criterios de Aceptación o Rechazo de Resultados:

No.	Criterio de Aceptación	Valor Límite	Corrección Aplicable
1	Imágenes que provengan del Registro Civil que no cumplan con lo indicado en la circular N°26-DG-2015.	Lo indicado en la circular N°26-DG-2015	Se indica que la imagen no es apta y se sugiere que pida el archivo PDF al Registro Civil.
2	Imágenes que provengan del ECU que tengan sello de agua	Imágenes que no tengan sello de agua	Se indica que la imagen no es apta y se sugiere que pida la imagen sin el sello de agua al Archivo Criminal
3	Imágenes que por baja resolución o calidad digital no se logre distinguir características faciales (ojos, nariz, boca, color de cabello y forma del rostro)	Imágenes que por baja resolución no se logre distinguir características faciales (ojos, nariz, boca, color de cabello y forma del rostro) o cuya falta de nitidez incida sobre su calidad impresa.	Se indica que la imagen no es apta

9 Cálculos y evaluación de la incertidumbre:

No aplica.

10 Reporte de Análisis y Resultados:

10.1 En la funcionalidad de Finalización de Servicio del SADCF indique en una observación tipo "ISF Productos" (cargue del catálogo la opción ISF Producto) el o los resultados, describiendo según corresponda el fotografías impresas o digitales, dispositivo de almacenamiento y finalice la orden de trabajo.

10.2 Envíe un correo al solicitante describiendo el o los resultados y en caso de que el solicitante así lo requiera envíe productos de resultado como plantillas, impresiones o secuencias fotográficas por correo electrónico. Utilice como referencia el siguiente texto: "Como resultado de la solicitud atendida bajo la orden de trabajo 2023-00XXX-ISF se entregan o se envían 10 archivos de fotografía impresos o digitales". Describa en cada correo los resultados que correspondan. En caso de que la solicitud tenga uno o más objetos recibidos,

DEPARTAMENTO DE CIENCIAS FORENSES	VERSIÓN 07	PAGINA: 7 de 11
Procesamiento de imágenes digitales	P-DCF-ECT-ISF-33	

proceda a describirlos en dicho correo indicando que los mismos se entregan en la recepción de la sección para su devolución.

10.3 En el caso de que la solicitud provenga de una sección del DCF o Medicina Legal adjunte el o los resultados en carpetas compartidas en red (cada lugar tiene su carpeta específica). Una vez adjuntados los resultados, envíe un correo al solicitante donde se describan los resultados (utilizando como referencia el texto indicado en el punto 10.2) y su ubicación en la carpeta de red.

10.4 Convierta a PDF dicho correo e incluya el mismo al SADCF, mediante la funcionalidad "Incorporación de documentos", también incorpore el PDF de la fotografía enviada por el solicitante para el caso de las plantillas o secuencias.

10.5 Redacte un informe pericial en caso de que el servicio solicitado no se pueda llevar a cabo por alguna razón técnica.

10.6 Para los casos de la Unidad Análisis Forense de Imagen, redacte un informe pericial describiendo el resultado.

11 Medidas de Seguridad y Salud Ocupacional:

No aplica.

12 Simbología:

- AccessDME: aplicación dedicada a la visualización, administración, copia, anotación, copia de discos e impresión de los indicios que han sido incorporados previamente.

- A0D0EE: código de color en Adobe Photoshop.+

- DPI: Puntos por pulgada.

- ECU: Expediente Criminal Único.

- JPG (Joint Photographic Experts Group): Formato de archivo de imagen para fotografías digitales.

- QDME: QuickDME. Conjunto de aplicaciones forenses para la gestión de evidencia digital, por sus siglas en inglés "Digital Media Evidence".

- PSD (Photoshop Document): Formato que puede incluir múltiples capas de imágenes, y diversas opciones de imagen.

- Px: Píxeles.

- ©: Símbolo que identifica una medida implementada para mitigar el sesgo cognitivo.

P-DCF-GCG-JEF-001-R3, Versión 01

Emitido y Aprobado por Unidad de Gestión de Calidad

DEPARTAMENTO DE CIENCIAS FORENSES	VERSIÓN 07	PAGINA: 8 de 11
Procesamiento de imágenes digitales	P-DCF-ECT-ISF-33	

- SADCF: Sistema Automatizado para el Departamento de Ciencias Forenses.

13 Terminología:

- Cálculo Hash: Es un algoritmo matemático que para un archivo digital, como los videos, genera una representación alfanumérica que es única e irreplicable.
- Códigos MD5 y/o SHA1: secuencias alfanuméricas generadas tras la aplicación de algoritmos que resumen y representan de manera individualizada archivos particulares. El MD5 consta de 32 caracteres y el SHA1 de 40 caracteres.
- Remuestreo: redimensionar o cambiar las dimensiones en píxeles de la imagen.

14 Anexos

Anexo 1 (Escala 1 a 1 en Photoshop)

1. Verifique que tanto el testigo métrico en escuadra como la superficie de interés no presenten deformaciones causadas por una toma no perpendicular. Para guiarse en el proceso de rectificación se recomienda activar la grilla (*Vista > Mostrar > Cuadrícula*) y las guías (*Vista > Reglas*) para facilitar la alineación visual. Si se detecta desviación, será necesario aplicar una rectificación geométrica utilizando las herramientas disponibles en Adobe Photoshop, entre las cuales pueden incluirse:

- Transformación libre (*Ctrl+T* o *Cmd+T*) para ajustar manualmente la perspectiva y rotación.
- Transformación de perspectiva (*Edición > Transformar > Perspectiva*) para alinear los bordes del testigo métrico y/o sus mirillas con la grilla y las guías horizontales y verticales.
- Lens Correction (*Filtro > Corrección de lente*) para aplicar ajustes de nivelado, corrección de distorsión geométrica y alineación de líneas rectas.

2. Realice una selección que abarque el tamaño de al menos 1 centímetro, tal como se muestra en la imagen 1.

DEPARTAMENTO DE CIENCIAS FORENSES	VERSIÓN 07	PAGINA: 9 de 11
Procesamiento de imágenes digitales	P-DCF-ECT-ISF-33	



Imagen 1 (Testigo métrico amplificado)

3. Presione CTRL+P, CTRL+N y CTRL+V. Se va a generar una nueva imagen del tamaño en centímetros elegido seleccionado, ver imagen 2.

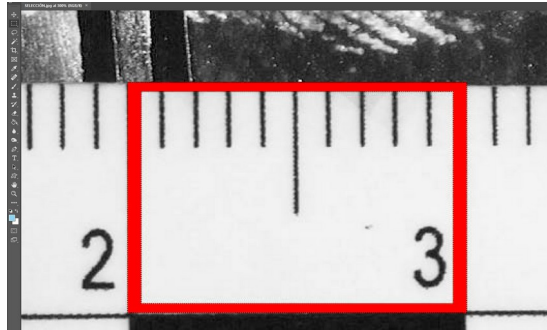

Imagen 2 (selección de 1 centímetro)

4. En *Imagen>Tamaño de imagen*, deshabilite la opción "remuestrear" y en la casilla de anchura digite la cantidad de centímetros que se usaron como referencia. Anote la nueva resolución para luego usarla, como se observa en la imagen 3.



Imagen 3 (cambio de dimensiones de la imagen)

5. Abra la fotografía inicial en blanco y negro y en *Imagen>Tamaño de imagen*, deshabilite la opción "remuestrear" y coloque todas las opciones en centímetros; en la casilla resolución digite la nueva opción (observe la imagen 4).

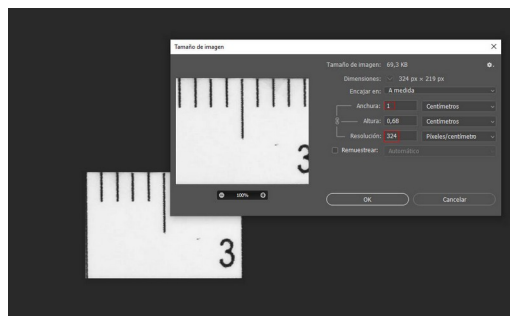

Imagen 4 (Ejemplo de remuestreo)

6. Si se ocupa imprimir en un tamaño como 6x4 vaya a *Imagen>Tamaño de lienzo* e indique las proporciones de 6x4 pulgadas y con color blanco de fondo. De esta manera obtendrá una imagen 1 a 1 en un tamaño de papel de 6x4, imprímala y verifique con un testigo métrico que las proporciones estén correctas (ver imagen 5).

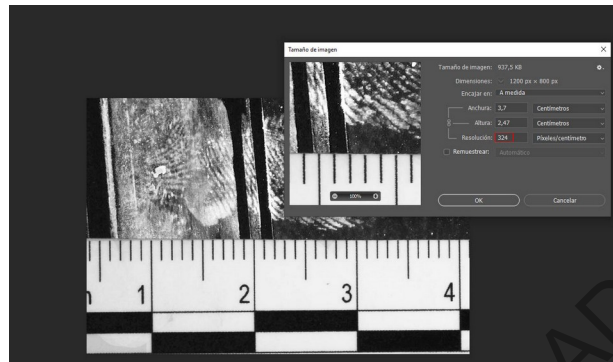

Imagen 5 (ejemplo de proporciones)

7. Alternativamente el cálculo del cambio en la resolución para ajustar la escala puede realizarse utilizando la herramienta de medición en Photoshop. Así, el escalado de la imagen se realiza mediante la medición de una sección conocida del testigo métrico (longitud física) y el posterior cálculo de la nueva resolución en píxeles por centímetro (px/cm). Para ello:

a) Utilizar la herramienta Regla de Adobe Photoshop (*Herramienta de medición > Regla*) para medir en píxeles una sección conocida del testigo métrico, preferiblemente una sección de mayor longitud (ej. 2 cm o más) y ubicada lo más cerca posible del área de interés de la imagen.

b) La medición realizada con la herramienta indicará la cantidad de píxeles lineales que representa ese segmento físico.

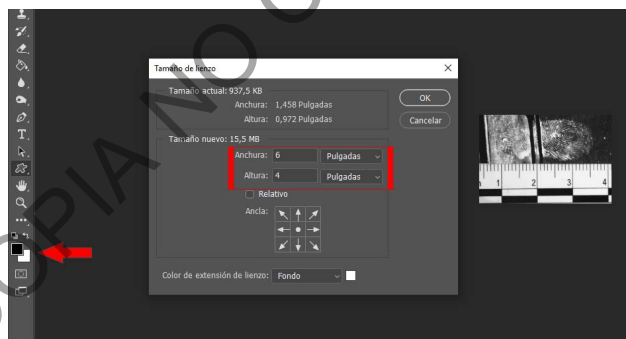
DEPARTAMENTO DE CIENCIAS FORENSES	VERSIÓN 07	PAGINA: 11 de 11
Procesamiento de imágenes digitales	P-DCF-ECT-ISF-33	

c) Calcular el factor de conversión en píxeles por centímetro (px/cm) utilizando la siguiente fórmula:

$$\text{Resolución (px/cm)} = \frac{\text{Cantidad de píxeles medidos}}{\text{Longitud física en cm}}$$

Por ejemplo, si se mide un segmento de 2 cm y la herramienta indica 500 píxeles, el factor de conversión será:

$$\frac{500 \text{ píxeles}}{2 \text{ cm}} = 250 \text{ px/cm}$$

d) Aplicar la nueva resolución al documento (*Imagen > Tamaño de imagen*), ajustando la resolución en píxeles por centímetro, como se muestra en el punto 5.

e) Verificar la precisión del escalado midiendo otras secciones del testigo métrico en la imagen. Las mediciones deben coincidir con las dimensiones reales del testigo para validar la corrección.

COPIA NO CONTROLADA