



**PODER JUDICIAL  
DEPARTAMENTO DE PROVEEDURÍA**

**Contratación Menor 2016CD-000008-PROVCM  
I Circuito Judicial, San José**

El Poder Judicial recibirá ofertas para la contratación de **Instalación de ventanas tipo vidrio fijo y tipo celosías para la Sección de Fraudes en el cuarto nivel del edificio del O.I.J**, hasta **las 15:00 horas del 06 de febrero de 2017**.

Las ofertas pueden entregarse en sobre cerrado en la Recepción del Departamento de Proveduría, sita en el tercer piso del edificio Anexo B, ubicado diagonal a la esquina noroeste del Edificio de los Tribunales de Justicia de San José, en Bº González Lahmann, calle 15, avenidas 2 y 6, para este caso es indispensable que en el sobre se especifique el nombre, cédula del oferente y número de contratación o bien puede enviarla vía fax al 2221-8983 y confirmar su recibido al 2295-3617 o por correo electrónico debidamente firmadas (escaneadas en formato PDF, No se aceptarán ofertas firmadas con firma digital), en este último caso se debe considerar que la capacidad máxima de envío por este medio en la institución es de 4 Megas.

**1. Para consultas, aclaraciones y envío de la oferta:**

El o la oferente puede comunicarse con la **Licda. Hazel Balmaceda Arias**, al teléfono 2295-3440 o al correo [hbalmaceda@poder-judicial.go.cr](mailto:hbalmaceda@poder-judicial.go.cr)

**2. Datos del o la oferente:**

Nombre del o la oferente	
Cédula jurídica/cédula física	
Nombre del o la representante legal	
Número de teléfono	
Correo electrónico	
Medio oficial de notificación (Indicar la dirección de correo electrónico o el número de fax)	
Número de fax	
Nombre de la persona encargada del procedimiento	
Número de teléfono de la persona encargada del procedimiento	
Dirección exacta de la empresa	

**Medio oficial de notificación**

Todos los y las oferentes pueden presentar su oferta, aunque se encuentren inscritos o no en el Registro de Proveedores, pero será obligatorio que en su oferta se establezca el medio oficial para recibir notificaciones, una vez realizada la apertura de ofertas se les hará llegar un correo electrónico, en el cual se solicitará la validación del correo electrónico señalado en la oferta, esto en caso de que el mismo no se encuentra ya validado en el Registro de Proveedores.

La validación de correos electrónicos se realizará mediante el Sistema de Validación de Cuentas de Correo Electrónico, mismo que se podrá acceder a la dirección electrónica <https://pjenlinea.poder-judicial.go.cr/vcce.userinterface/> o ingresando a la página del Poder Judicial [www.poder-judicial.go.cr](http://www.poder-judicial.go.cr) a la opción "Trámites en Línea" y luego a "Registro y Validación de la Cuenta de Correo para Recibir Notificaciones". Para cualquier duda o consulta sobre el trámite de validación de cuentas de correo electrónico deberá comunicarse con la Licda. Maureen Camacho Fuentes al teléfono 2295-4243 o al correo electrónico [mcamacho@poder-judicial.go.cr](mailto:mcamacho@poder-judicial.go.cr).



**PODER JUDICIAL**  
**DEPARTAMENTO DE PROVEEDURÍA**

Si está inscrito o no en el Registro de Proveedores y el correo electrónico que se señala en la oferta como medio oficial de notificaciones no se encuentra validado, de igual forma éste será utilizado para hacer efectiva la notificación de toda documentación que se requiera en esta contratación. Por lo que será **responsabilidad absoluta de la o el oferente** de velar porque los medios de notificación que establece en su oferta como oficiales, se encuentren validados al momento de realizar la apertura de ofertas y durante el proceso del trámite de esta contratación, en caso de no definir un medio de notificación oficial se faculta a la administración para que automáticamente utilice como tal cualquier correo electrónico que se indique en la oferta.

**Personal Propuesto:**

El personal técnico y profesional propuesto en la oferta deberá estar incluido en la planilla una vez adjudicada en firme esta contratación; para lo cual, el o la adjudicatario (a) de previo a iniciar la entrega, instalación y puesta en marcha del objeto contractual, deberá presentar el documento que así lo demuestre ante el arquitecto Danilo Esquivel Garita.

Si alguna de las personas propuestas en algunas de las áreas especializadas ya no se encuentra laborando para la empresa al momento de la ejecución, el o la adjudicatario (a) deberá proponer un nuevo técnico o profesional que cumpla con todos los requisitos establecidos y a su vez presentar los atestados que lo acrediten ante el arquitecto Danilo Esquivel Garita tal y como se había requerido originalmente en el cartel. Si esto llegara a generar un atraso en el inicio o continuación de la obra, el o la adjudicatario (a) deberá hacerlo saber por escrito al arquitecto Danilo Esquivel Garita y al Depto de Proveeduría conforme lo establece el Reglamento a la ley de Contratación Administrativa.

**3. Requisitos de admisibilidad:**

**3.1 Plazo máximo admisible para ejecución del proyecto:** 15 días hábiles máximo después de comunicado el pedido, sea vía fax, correo electrónico o personalmente.

**3.2 Garantía de la obra:** 5 años a partir de la entrega del proyecto.

**3.3** Otros que señale el técnico:

El oferente debe demostrar que es una persona física o empresa contratista, especializada con amplio conocimiento en instalación de ventanas, debe aportar lo siguiente, en su oferta, como requisito de admisibilidad:

**3.3.1** Dos cartas que verifiquen proyectos de instalación de ventanas en los últimos cinco (5) años, en Costa Rica, anteriores a la apertura de la oferta, por un monto mínimo de ₡2.000.000 y que la actividad sea igual al objeto del contrato, estas no tendrán puntaje. Estas cartas de referencia deben de indicar al menos la siguiente información:

- Nombre de la empresa, ubicación, calidades y forma de contactar a un representante de la misma.
- Descripción de las obras contratadas
- Monto final del proyecto.
- Fecha de inicio y finalización de la construcción.
- Recibo a satisfacción del propietario.

**3.3.2** Se necesitará la participación de un técnico responsable del proyecto, para lo cual el oferente deberá entregar un currículum que demuestre la experiencia de dicho técnico en proyectos similares, que autorice por escrito la realización de cada etapa y que revise junto con el inspector a cargo del proyecto, que cada etapa está finalizada, para poder continuar con la otra. Para este fin se



**PODER JUDICIAL**  
**DEPARTAMENTO DE PROVEEDURÍA**

establecerá una reunión por semana con fecha y hora fijada y la misma será de carácter obligatorio.

**3.3.3 Evaluación:**

Precio: 100 %

Para presentación final el oferente tendrá que detallar su oferta económica bajo el siguiente esquema:

Desglose de oferta				
Tabla Nº 2				
Instalación de ventanas en la Sección de Fraudes				
Actividad	Cantidad (Aprox.)	Unidad	Costo Unitario	Costo Total
<b>Demoliciones</b>				
Eliminación de las ventanas existentes		m <sup>2</sup>		
<b>Instalación de ventanas nuevas</b>				
Instalaciones de ventanas con vidrio fijo		m <sup>2</sup>		
Instalación de ventilas tipo celosía		m <sup>2</sup>		
	COSTOS DIRECTOS			₡ -
	ADMINISTRACION DE LA OBRA			₡ -
	UTILIDAD			₡ -
	IMPREVISTOS			₡ -
	COSTOS INDIRECTOS			₡ -
	COSTO TOTAL DEL PROYECTO			₡ -

El oferente deberá realizar sus propios cálculos para ofertar en forma precisa de manera que se asegure de poder cumplir con todo el objeto contractual.

Cuando se de la orden de inicio al adjudicatario, el mismo deberá solicitar con plazo de un día hábil al departamento de Servicios Generales una reunión de coordinación para el inicio de obras en la cual se dará un punto final a los tramites y procedimientos a seguir, la fecha de inicio de la obra quedara estipulada para un plazo nunca mayor a cinco días posteriores a la reunión, en caso de que esta reunión no se genere, empezará a contar la fecha de inicio del proyecto en base a las disposiciones que establece la orden de pedido.

Debe de incluir de forma obligatoria.

Los oferentes deberán presentar con sus ofertas un cronograma detallado de ejecución de las obras en días hábiles. En el cual queden debidamente estipuladas las etapas que contendrá el proyecto.

**3.4** Los precios cotizados deben ser firmes y definitivos. El o la oferente debe incorporar en su oferta, todos los costos asociados al precio de cada uno de los artículos que esta ofertando, por lo que NO serán admisibles aquellas ofertas que presenten precios unitarios no definitivos; es decir, precios a los cuales haya que agregarles costos adicionales asociados que el proveedor (a) no incorporó en forma individual en el precio ofertado en cada línea.



**PODER JUDICIAL  
DEPARTAMENTO DE PROVEEDURÍA**

**4. Condiciones particulares de la oferta:**

<b>4.1 Vigencia de la Oferta:</b> 90 días hábiles.
<b>4.2 Lugar de entrega del objeto contractual:</b> Cuarto nivel del Edificio del OIJ, I Circuito Judicial de San José.
<b>4.3 Inspector a cargo del proyecto por parte de Servicios Generales:</b> Arquitecto Danilo Esquivel Garita
<b>4.4 Persona encargada por parte de la Administración:</b> Marcia Aguirre Aguirre.
<b>4.5 Cláusula penal y multa:</b> <b>4.5.1</b> Por cada día hábil de atraso en la entrega, se sancionará al adjudicatario (a) infractor (a) con un 3,80%, del valor del objeto contractual adjudicado, hasta un máximo del 25% del total adjudicado.  <b>4.5.2</b> En caso de que se incurra en atraso o se incumpla con los compromisos adquiridos, la Administración además, podrá resolver el contrato, perseguir el pago de daños y perjuicios no cubiertos y aplicar las demás sanciones administrativas que prevé el ordenamiento jurídico.  <b>4.5.3</b> El monto de la sanción deberá ser cobrado directamente al adjudicatario o adjudicataria y en caso de negativa del o la contratista para cancelarlo, podrá ser retenido de las facturas pendientes de pago o rebajo de la garantía de cumplimiento.  <b>4.5.4</b> El proceso de ejecución de cláusula penal será llevado a cabo por el Subproceso de Verificación y Ejecución contractual del Departamento de Proveduría.  <b>4.5.5</b> La aplicación de la cláusula penal o la ejecución de la garantía de cumplimiento, no exime al contratista de indemnizar a la Administración por los daños y perjuicios que no cubran esos conceptos.
<b>4.6 Garantía de cumplimiento:</b> La garantía de cumplimiento será del cinco por ciento (5%) del monto total adjudicado, cuando supere el ¢4.000.000,00, del monto total adjudicado. Los detalles para la garantía de cumplimiento se establecen en la Condiciones Generales que se adjuntan a este formulario.
<b>4.7 El o la adjudicatario (a) o adjudicataria</b> deberá presentar Constancia del Seguro de Riesgos de Trabajo y póliza de riesgo civil emitidas por el ente asegurador, de conformidad con lo estipulado en el artículo 202 del Código de trabajo <sup>1</sup> y con lo estipulado en el artículo 190 del Reglamento a la Ley de Contratación Administrativa.
<b>4.8</b> El Poder Judicial tiene la facultad de adjudicar menor o mayor cantidad de unidades respecto a las solicitadas en este cartel.
<b>4.9</b> El o la oferente debe cotizar en un solo tipo de moneda sea nacional o extranjera.
<b>4.10</b> La comparación de precios se realiza en colones, para aquellos precios ofertados en moneda extranjera se aplicará el tipo de cambio de venta del dólar publicado por el Banco Central de Costa Rica el día de la apertura de ofertas.
<b>4.11</b> Los precios cotizados en dólares deberán detallar solamente dos decimales, en caso de ofertar con cuatro decimales se truncará a 2 decimales sin redondear.
<b>4.12</b> Se debe indicar el precio unitario de acuerdo a la unidad de medida solicitada en el cartel. En aquellos casos, en que no se indique el precio unitario, se procederá a realizar el cálculo respectivo, a partir del monto total en letras.
<b>4.13</b> La oferta deberá incluir todos los impuestos que la afectan. El Poder Judicial no exonerará ningún impuesto de materiales ni equipos que se incorporen a la obra, por lo que se entenderán incluidos en el precio ofertado.
Pago de impuestos y exoneración en obras:

<sup>1</sup> **ARTICULO 202.-** Prohíbese a los funcionarios, empleados, personeros o apoderados del Estado, suscribir contratos u otorgar permisos para la realización de trabajos, sin la previa presentación, por parte de los interesados, del seguro contra los riesgos del trabajo. ( *Así reformado por el artículo 1º de la Ley Sobre Riesgos del Trabajo Nº 6727 de 9 de marzo de 1982.*)



**PODER JUDICIAL**  
**DEPARTAMENTO DE PROVEEDURÍA**

a) En virtud de que por principio de inmunidad fiscal el Poder Judicial está exento del impuesto de ventas y consumo, en el precio total de la obra (producto final) a entregar al Poder Judicial no se deberá cobrar dicho impuesto al Poder Judicial.

b) No obstante, la oferta deberá incluir todos los impuestos que la afectan incluyendo el de ventas que deberá pagar cada oferente cuando compre los materiales o equipos que necesita para el desarrollo de la obra. El Poder Judicial no exonerará ningún tipo de impuesto de materiales ni equipos que se incorporen a la obra, por lo que se entenderán incluidos en el precio ofertado. De acuerdo con lo establecido en el artículo 25 del Reglamento a la Ley de Contratación Administrativa en toda oferta deberá cotizarse el precio libre de tributos, además deberá adjuntarse un desglose del monto y naturaleza de los impuestos, las tasas, sobretasas, aranceles de importación y demás impuestos de mercadeo local que los afectare, y en el caso que esta no lo indique, se presume que el monto total cotizado los incluye.”

**4.14** En el caso de existir descuentos, estos deben aplicarse de forma independiente, es decir en cada línea cotizada.

**4.15** No se autoriza la presentación de ofertas en forma conjunta, ni aquellas ofertas que requieran el pago anticipado.

**4.16** Para el caso de ofertas en consorcio, el consorcio y sus integrantes deberán sujetarse las estipulaciones contempladas en este cartel, y a las regulaciones específicas contempladas en el Reglamento a la Ley de Contratación Administrativa para esta forma de participación. Asimismo, en la oferta deberá señalarse a nombre de quien deberá efectuarse el pago en caso de resultar adjudicatarios y acompañar el respectivo acuerdo consorcial que cubra al menos los aspectos estipulados en el artículo 75 del citado Reglamento.

**4.17 Subcontratación:** En caso de que existan subcontratistas, en la oferta se debe:

- Indicar los nombres de las personas físicas o jurídicas a quienes se pretende subcontratar.
- Indicar el porcentaje de participación, el cual no podrá superar el 50% del contrato que se pretende obtener en el costo total de la oferta, salvo autorización previa y expresa de la Administración a través de sus representantes técnicos, cuando a juicio de esta última existan circunstancias muy calificadas que así lo justifiquen.
- Presentar nota original suscrita por el subcontratado, donde éste último muestre conformidad a prestar sus servicios para el (la) oferente y en el proyecto de interés.
- Aportar las mismas declaraciones juradas presentadas por el (la) oferente y deberán aportar una certificación de los titulares de su capital social y de sus representantes legales, cuando ello corresponda.

De autorizarse al adjudicatario(a) alguna subcontratación, éste se obliga solidariamente con el eventual subcontratista por la responsabilidad emanada de los derechos laborales de los trabajadores empleados por el subcontratista. Además la subcontratación no revela al contratista de su responsabilidad por la ejecución defectuosa en la obra que se realice. La no aprobación de algún subcontratista, no da derecho alguno al adjudicatario en cuanto a prórrogas, obras extras, aumentos, etc.

De no existir subcontratistas debe manifestarlo en la oferta.

**4.18** En la oferta, la información complementaria que pudiese acompañarla y fichas técnicas se deben presentar en idioma español, sin borrones ni tachaduras, legible. Cualquier error deberá salvarse mediante enmienda o nota debidamente firmada al final de la oferta. En caso de literatura u otros anexos en otros idiomas, se requiere que el o la oferente bajo su responsabilidad acompañe una traducción libre de su contenido.

**4.19** Toda mención en el cartel de catálogos, nombres, marcas, modelos y especificaciones son de referencia, por lo tanto se debe entender que puede ser suplido en forma equivalente, pero de calidad y especificaciones técnicas iguales o superiores a las señaladas en este pliego de condiciones.

**4.20** En caso de que se presenten muestras, se aplicará lo estipulado en el art. 57 de la Ley de contratación administrativa y su reglamento. No se admitirá la referencia de muestras que correspondan a otros concursos y que se encuentren en custodia de la Administración en virtud de contrataciones anteriores o pendientes de finiquito.



**PODER JUDICIAL**  
**DEPARTAMENTO DE PROVEEDURÍA**

<p><b>4.21</b> Quienes participen en este proceso de contratación deben observar y ajustarse a lo indicado en los documentos adjuntos denominados Oferta económica y especificaciones técnicas, Apartado declaraciones juradas y Apartado condiciones generales.</p> <p>Adicionalmente deben ajustarse a lo estipulado en la Ley de Contratación Administrativa y su Reglamento, Reglamento Especial para la Promoción de las PYMES en las Compras de Bienes y Servicios de la Administración, Ley de impuesto sobre la renta, Reglamento para las Operaciones Cambiarias de Contado.</p>
<p><b>4.22</b> Este pliego de condiciones está disponible en la página web del Departamento de Proveeduría <a href="https://www.poder-judicial.go.cr/proveeduria">https://www.poder-judicial.go.cr/proveeduria</a>. <b>En el apartado de Invitaciones.</b></p>
<p><b>4.23</b> La propuesta de las declaraciones juradas que debe adjuntarse a la oferta se encuentra en el Apartado 2 de este pliego de condiciones.</p>
<p><b>4.24</b> El medio oficial para la recepción de recursos de revocatoria será en forma física, en el caso de que se presente por fax o correo electrónico, 1 día hábil después de recibido el recurso se deberá presentar el documento original para su admisibilidad.</p>
<p><b>4.25</b> De conformidad con el Decreto Ejecutivo 33111-MEIC del 6 de abril de 2006 “Reglamento a la Ley de Fortalecimiento de las PYMES”. Ley No.8262 del 2 de mayo de 2002 y la Ley de Incentivos para la Producción Industrial. En caso de que la empresa oferente sea PYME, <b>deberá presentar en la oferta una certificación emitida por la Dirección General de la Pequeña y Mediana Empresa del Ministerio de Economía, Industria y Comercio en la que se demuestre que la oferente cuenta con la condición de PYME de producción nacional en el producto o servicio específico que se está contratando</b>, con no más de 6 meses de emitida, adicionalmente se deberá de indicar si se es PYME de industria, servicio o comercio (en el caso de las ofertas que se presenten en consorcio, bastará con que uno de sus miembros demuestre que es PYME en el bien o servicio que se contrata, para lo cual deberá presentar dicha certificación con no más de 6 meses de emitida).</p>
<p><b>4.26</b> En ningún caso se aceptarán referencias de sitios de Internet o página web para lograr la completitud de la oferta.</p>
<p><b>4.27</b> Para aquellos oferentes interesados en participar en esta contratación, se comunica que deberán acatar todo lo establecido en la Circular N° 109-2016, denominada “Guía de conducta para las empresas proveedoras de bienes y servicios al Poder Judicial”, la cual está disponible en la <a href="https://www.poder-judicial.go.cr/proveeduria">https://www.poder-judicial.go.cr/proveeduria</a>, en el apartado de <b>Información de interés del oferente.</b></p>



PODER JUDICIAL  
DEPARTAMENTO DE PROVEEDURÍA

Oferta económica					
Contratación Directa 2016CD-000xxx-PROVCM					
Línea	Cantidad	Unidad de Medida	Descripción de la obra	Precio Unitario ofrecido	Precio Total Ofrecido
1	1	Unidades	<p><b>Remodelación</b> Instalación de ventanas tipo fijo y tipo celosías para la Sección de Fraudes en el cuarto nivel del edificio del O.I.J.</p> <p><b>Visita</b> <b>Miércoles 01 de febrero de 2017 a la 1:30 p.m.</b>, el punto de encuentro será en el Departamento de Servicios Generales, con el Arquitecto Danilo Esquivel Garita, localizable al número de teléfono 2295-4424.</p> <p>Esta visita es importante para el oferente; ya que deberá examinar y analizar el sitio, deberá tomar las medidas necesarias para entregar un trabajo de alta calidad.</p> <p>El hecho de no visitar el sitio, por parte de los y las eventuales oferentes, no podrá tenerse como un elemento que impida presentar una oferta y apegada a los requerimientos cartelarios. Es necesario indicar que la ausencia en la visita al sitio no se puede establecer como una causal de exclusión de los y las oferentes, sino que se entiende como una herramienta útil para los y las oferentes cuya utilización es responsabilidad de los y las oferentes.</p> <p><u>Ver detalle en el Anexo de Especificaciones Técnicas y Aspectos Generales.</u></p>		
				Precio total	
				Descuento:	
				Precio menos descuento:	
				Precio Total Oferta en letras:	



**PODER JUDICIAL  
DEPARTAMENTO DE PROVEEDURÍA**

**Nombre y firma del oferente o su Representante legal**

\_\_\_\_\_

**Fecha:** \_\_\_\_\_





**PODER JUDICIAL**  
**DEPARTAMENTO DE PROVEEDURÍA**

**5. Método de evaluación:**

<b>Criterios de evaluación</b>	<p>Para la evaluación de las ofertas se considerará el precio total cotizado. Se asignarán el 100% a la oferta de menor precio, se calcularán los porcentajes a asignar mediante la aplicación de la siguiente fórmula:</p> $P = \frac{P1 \times 100}{P2}$ <p>En donde, P = Porcentaje a asignar, para el factor precio. P1= Precio de la oferta de menor precio, (en colones) P2= Precio de la oferta a evaluar, (en colones) 100= Porcentaje máximo a asignar para este factor.</p> <p>Nota: Se procederá con esta evaluación con las ofertas que presente un estricto cumplimiento de las especificaciones técnicas y generales definidas en este pliego de condiciones; caso contrario será descalificada.</p>
<b>Selección de ofertas</b>	<p>1. En casos de empate entre dos o más PYMES de Producción Nacional, con forme lo señalado en el punto 1 de criterios de evaluación, los criterios que por su orden se seguirán para resolverlo y determinar el adjudicatario o adjudicataria serán los siguientes:</p> <p>a) Se otorgará un puntaje adicional a cada PYMES según el siguiente criterio:</p> <ul style="list-style-type: none"><li>• PYME de industria: 5 puntos.</li><li>• PYME de servicio: 5 puntos</li><li>• PYME de comercio: 2 puntos.</li></ul> <p>b) Período mayor de garantía sobre el objeto cotizado.</p> <p>c) Menor plazo de entrega</p> <p>d) De persistir la condición de empate, como último criterio de desempate, se recurrirá a efectuar un sorteo en el Departamento de Proveeduría.</p> <p>En caso de empate entre adjudicatarios o adjudicatarias, los criterios que por su orden se seguirán para resolverlo serán los siguientes:</p> <p>a) Tendrá primacía la oferta con una mayor garantía.</p> <p>b) Si persiste el empate tendrá primacía quien presente un menor plazo de entrega.</p> <p>c) Como último criterio de desempate, se recurrirá a efectuar un sorteo en el Depto. de Proveeduría, el cual será convocado oportunamente.</p> <p>En ambos casos para el sorteo de desempate, se procederá a imprimir en una hoja la palabra "Ganador". Luego ésta impresión de la palabra "Ganador" se recortará y seguidamente se recortarán al mismo tamaño del primer recorte, trozos en blanco de la misma hoja, depositándose todos en una bolsa. Finalmente, entre los representantes que acudan a la convocatoria, y en ausencia de éstos completándose su número con personal del Departamento de Proveeduría, un representante de cada empresa sacará de la bolsa un trozo de papel, resultando adjudicatario aquel que saque el trozo de papel con la palabra "Ganador".</p>



**PODER JUDICIAL**  
**DEPARTAMENTO DE PROVEEDURÍA**  
**Apartado 1**  
**Aspectos Generales y Especificaciones técnicas**

**Aspectos Generales**

- El Poder Judicial por medio de la Administración del Edificio, deberá de facilitar al adjudicatario el agua y la electricidad. No obstante lo anterior, el Adjudicatario es el responsable de realizar las interconexiones provisionales requeridas para sus labores, lo cual deberá coordinar con la Administración del lugar, quien le recomendará el mejor punto de conexión; esto con el propósito de no interrumpir el normal funcionamiento del edificio. Bajo la responsabilidad del Adjudicatario quedará la conexión de los equipos electromecánicos, lo cual deberá realizar de manera correcta y segura. Si por impericia ó negligencia, llegara a ocurrir un incidente, y dicha conexión afectara directa o indirectamente equipos del Poder Judicial, los costos generados serán trasladados al Adjudicatario. El Poder Judicial de ninguna manera se hará responsable de daños causados por equipos que no estén correctamente conectados a un sistema de protección termo magnético (breaker), debidamente dimensionado por parte del Adjudicatario.
- El trabajo comprenderá el suministro de toda la mano de obra, materiales y equipo necesario para la correcta ejecución de la totalidad del trabajo, conforme con lo solicitado por el Poder Judicial y las especificaciones técnicas. El proyecto debe entregarse a entera satisfacción del Poder Judicial y del inspector encargado.
- Las especificaciones y documentos contractuales, incluyendo los planos adjuntos (distribución arquitectónica, elevaciones, secciones, etc.), se correlacionan entre sí y lo que se exige en uno, será de acatamiento obligatorio como si se exigiera en todos.
- El Poder Judicial por medio de sus inspectores, podrán realizar cualquier cambio o alteración a las especificaciones, siempre que estas no impliquen un aumento en el precio del contrato. Si significará aumentos en el precio, se necesitará por parte de la institución, una aprobación por escrito y con anterioridad a su realización.
- El contratista puede presentarse a una visita al proyecto, previa coordinación con la administración y el profesional encargado de la obra, la fecha se definirá en el primer cuarto de tiempo para la presentación de la oferta. En esta visita el oferente deberá examinar y analizar el sitio de las obras, tomar las medidas necesarias para realizar sus propios cálculos, los que deben incluir todos los materiales, mano de obra, herramientas, y equipo necesario y de seguridad, condiciones de trabajo y lo necesario para terminar y entregar un trabajo de calidad constructiva y operativa, durante dicha visita se responderán consultas generales de logística, en el caso de dudas sobre las especificaciones, las mismas deberán enviarse por escrito, ninguna consulta hecha durante la visita tendrá validez si no se hace por medio escrito posterior a la visita.
- El monto que oferte el contratista deberá cubrir todos los trabajos indicados más adelante, así como, mano de obra, materiales y herramientas que sean necesarios para terminar las obras, además de los elementos necesarios para un óptimo acabado y funcionamiento.
- Cualquier omisión en estas especificaciones no libera al adjudicado de la obligación de dejar totalmente terminada la obra a entera satisfacción de los Inspectores asignados por el Poder Judicial; por lo que cualquier duda u omisión detectada por el adjudicatario deberá ser consultada por escrito antes de presentar la oferta formal para la ejecución de los trabajos. De no ser así, cualquier situación que se presente en la construcción, se considerará extemporánea y no se reconocerá ningún pago adicional al monto del contrato.



## **PODER JUDICIAL**

### **DEPARTAMENTO DE PROVEEDURÍA**

- El trabajo debe ser ejecutado en forma ordenada y cuidadosa por operarios especializados. Se emplearán únicamente materiales nuevos de primera calidad y siguiendo las mejores normas de construcción, como mano de obra y equipo de construcción y seguridad personal adecuada, que garanticen un trabajo de primera calidad. En caso de comprobarse la utilización de materiales de dudosa calidad, el inspector podrá exigir la demolición, los cambios y reparaciones que fueren necesarios a efecto de salvaguardar la calidad de la obra. El contratista deberá correr con los costos que lo anterior pueda ocasionar.
- Es por entero responsabilidad del adjudicatario el obtener de los Inspectores la aprobación de los materiales, presentando catálogos y/o muestras, etc., y hacer los pedidos correspondientes con la anticipación que sea necesaria para tener todos los materiales a tiempo en la obra. Cabe indicar que la inspección de los trabajos le corresponde al Poder Judicial, pero la responsabilidad de los trabajos que se vayan a realizar, de los elementos que se utilicen (materiales y otros) y de la verificación de cada uno de los procedimientos que se deben de realizar, recae sobre la empresa adjudicataria.
- El contratista será el único responsable por los atrasos que la falta de materiales y equipo pudieran causar en la obra y sólo situaciones muy especiales serán consideradas. En ningún caso se permitirá cambios de material, ni extensión en el plazo de entrega por culpa o imprevisión del contratista.
- De detectarse en obra una omisión en materiales u otro elemento, que sea necesario para la debida y correcta finalización y correcta funcionalidad del trabajo a realizar, deberá ser asumido por el contratista sin costo adicional para la institución, a menos que se determine que este sea imprevisible.
- El oferente deberá ejecutar todas las construcciones e instalaciones necesarias en el sitio del proyecto para asegurar el normal desarrollo y control de las obras; tales como cerramientos, oficinas, servicios sanitarios, áreas de almacenamiento de materiales, áreas de taller, conexiones temporales de agua potable, energía eléctrica, etc. lo anterior en caso de ser requerido.
- El Adjudicatario debe de garantizar el perfecto funcionamiento de la obra ejecutada por un período de cinco (5) años a partir de la fecha de su entrega, obligándose a realizar las correcciones necesarias cuando sufran un deterioro mayor del normal en el plazo estipulado por algún daño que se presente en la obra o una mala instalación, por lo que queda bajo su responsabilidad la correcta instalación del material a colocar de acuerdo a lo que se indique por la casa fabricante del producto y a las condiciones existentes.
- El tiempo de ejecución de las obras deberá indicarse claramente en la oferta en días hábiles. Todo ello a partir del momento de emisión de la Orden de Compra y su entrega por parte de la Institución.
- El contratista deberá presentar una lista del personal que trabajará en dichas obras, la cual deberá incluir: nombre, número de cédula o pasaporte y horarios de trabajo, así como copia de la póliza de riesgos de trabajo y certificación de la CCSS, como mínimo antes de iniciar los trabajos.
- Asimismo el personal a su cargo mantendrá un comportamiento adecuado de respeto al personal de la Institución, el incumplimiento de estas normas por parte de algún trabajador dará derecho a la inspección, de solicitar al Contratista la sustitución inmediata del mismo y el Contratista está en la obligación de acatar dicha disposición.
- La acción de subcontratar parcial o totalmente la ejecución de la obra no disminuye, ni releva la responsabilidad única y exclusiva del Contratista por el trabajo ejecutado. Se deberá, asimismo brindar transporte, manipuleo, acarreo, preparación de superficies, aplicación y limpieza de todo lo referente en la zona a remodelar.



**PODER JUDICIAL**  
**DEPARTAMENTO DE PROVEEDURÍA**

**Mantenimiento de la obra durante la construcción**

El Contratista debe mantener la obra en perfecto estado, durante el proceso de construcción y hasta que el proyecto sea aceptado de conformidad con estas especificaciones. Será responsabilidad única y exclusiva del contratista mantener, prevenir y reparar cualquier daño o desperfecto causado al resto de elementos del edificio como las paredes, el piso, mobiliario y cualquier otro elemento que se encuentre en las cercanías del área a intervenir.

El edificio seguirá funcionando de manera normal durante el proceso de construcción, por lo que la totalidad de los trabajos, secuencia de los mismos, horario de trabajo, etc., deben ser coordinados con la Administración.

Antes de finalizar los trabajos de cada día, se deberá realizar la limpieza de la obra, procediendo a apilar los desechos en una zona determinada por el Adjudicatario y coordinado con la Administración del Edificio. La eliminación de los residuos de la obra y su respectivo traslado al botadero acreditado por parte del Adjudicatario, debe ser realizada al menos de día de por medio, de tal manera que no se acumule un exceso de material de este tipo en el edificio.

**Vallas y señales de advertencia**

El contratista deberá proporcionar, construir, colocar, conservar todas las vallas, luces apropiadas y señales de advertencia de peligro y los dispositivos, que sean necesarios en suficiente número para el control y seguridad del público y de los funcionarios, así como el cuidado del mobiliario e infraestructura aledaña al área de trabajo.

**Normas de seguridad (salud ocupacional)**

El adjudicatario se compromete a tomar las medidas necesarias para asegurar el perímetro en que se está trabajando, para evitar algún accidente o extracción de alguna herramienta o material. Deberá cumplirse con los requerimientos establecidos en las reglamentaciones nacionales e internacionales referentes a salud ocupacional.

El Contratista será el único responsable de velar por la seguridad de su personal y mantendrá el equipo de seguridad necesario y al alcance de los trabajadores, el mismo debe estar en perfectas condiciones y adecuado para que cada funcionario desarrolle su labor y se debe por parte de los trabajadores utilizar de manera obligatoria mientras realiza las respectivas labores que se requiera (zapatos de seguridad, lentes de seguridad, casco, entre otros), el incumplimiento de este punto generará la suspensión de la obra sin responsabilidad por parte de la Institución.

**Horarios de trabajo**

El horario normal de trabajo deberá considerarse de 7:30 a 16:30 horas, sin embargo, debido a la naturaleza del proyecto hay actividades que representarían molestias a los usuarios y visitantes, por lo tanto el adjudicatario deberá contemplar la posibilidad de trabajar en horarios de 16:30 a 21:00 horas ó en fines de semana de las 7:00 a 17:00 horas.

**Bodega**

El Adjudicatario debe gestionar ante la Administración del edificio la posibilidad de ubicar una bodega de materiales y equipos, lo cual está sujeto al criterio y posibilidades que posea la Administración del edificio. En caso de que la Administración del Edificio no pueda brindarle un espacio para bodega de materiales, el Adjudicatario deberá tomar las previsiones respectivas, para efectos de mantener sus materiales y equipos en la construcción o en un sector cercano a ella, lo anterior debe ser previsto por el Oferente, ya que no se podrá cobrar costo adicional por estos efectos, durante la construcción del proyecto. El adjudicatario será el responsable si llegase a ocurrir un robo o acto vandálico en la bodega.



**PODER JUDICIAL**  
**DEPARTAMENTO DE PROVEEDURÍA**

**Limpieza del sitio general**

El contratista deberá botar los materiales de desecho, por su cuenta y riesgo a botaderos autorizados, así como dejar la zona en que ha trabajado limpia y completamente libre de escombros o materiales residuales de sus alrededores antes de entregarlo. La limpieza incluye la eliminación de aquellas manchas de cualquier índole producidas durante el desarrollo del proyecto.

Se le advierte al adjudicado que deberá cubrir la reparación de forma inmediata cuando por algún accidente un trabajador de su empresa produjera algún daño al edificio, debiendo dejar el acabado final idéntico al existente.

**Verificación de medidas por el oferente**

Antes de ejecutar el proyecto, el Oferente debe realizar una verificación de las medidas de los planos, revisando si se ajustan a lo existente, realizando los ajustes que se requieran, rectificando y/o incorporando elementos de unión entre materiales, refuerzos y cualquier otro elemento que considere necesario para el correcto funcionamiento del proyecto, según las mejores prácticas constructivas, lo anterior lo debe incorporar en su oferta económica, por tanto no aplicaría ningún costo adicional por este concepto.

**Referencias y muestras**

En estas especificaciones se hace referencia a marcas o modelos de materiales o equipos, estos, se presentan como ejemplo del tipo y calidad requeridos, el contratista podrá cambiar la marca, siempre y cuando cumpla con las mismas especificaciones y cuente con la autorización escrita del inspector. El contratista deberá someter a consideración de los inspectores, las muestras requeridas tantas veces como sea necesario, pudiendo ser rechazadas a criterio del inspector, aquellas que no cumplan con lo deseado. Las muestras de material deberán ser aprobadas por escrito y quedarán en el expediente del proyecto como respaldo de la decisión tomada.

**Entrega de obra terminada**

El contratista notificará oportunamente al Departamento de Servicios Generales, las circunstancias de estar en condiciones de hacer la entrega provisional de las obras debidamente acabadas.

El Poder Judicial por medio del Departamento de Servicios Generales, levantará, un acta que quede constancia clara de la manera en que se ejecutó en compromiso contraído por las partes: Ejecución total o parcial, forma en que se ejecutó (eficiente o deficiente), tiempo de ejecución (normal o anormal, incluyendo prórrogas acordadas), garantías ejecutadas o penalidades impuestas, recibo a satisfacción o bajo protesta, calidad, medida y ajuste a las muestras aportadas, análisis, etc., todo ello será debidamente explicado en el referido documento.

De haber consenso del contratista en cuanto al contenido del acta, deberá suscribirla, de lo contrario hará las salvedades que estime pertinentes.

El Contratista será el único responsable de realizar reparaciones que se requieran en el espacio, efecto de descuido o mala praxis de los operarios.

El pago de Obra será proyecto terminado, donde la empresa constructora, presentará los trabajos concluidos para aprobación del profesional del Departamento de Servicios Generales a través de la Sección de Arquitectura e Ingeniería.



**PODER JUDICIAL**  
**DEPARTAMENTO DE PROVEEDURÍA**

**ESPECIFICACIONES TÉCNICAS.**

**Descripción de los trabajos**

**Demoliciones generales:**

El Adjudicatario deberá efectuar toda la obra de demolición, que consiste en desinstalar las ventanas actuales, incluyendo todos los vidrios y celosías, el respectivo marco y todos los accesorios de las mismas, señaladas en el plano adjunto.

Todos los desechos de material sobrante de los trabajos deberán ser acarreados y depositados en algún lugar que deberá conseguir el Adjudicatario por su cuenta y riesgo, fuera del área de trabajo en el Edificio del Organismo de Investigación Judicial.

Toda obra de demolición que se realice lleva implícito la necesidad de unificar y homogeneizar los acabados del área. Ello implica la obligación de reparar todo aquello que sea afectado por las obras de demolición, y se hará con materiales semejantes a los existentes. Por ejemplo, cualquier daño a los buques o paredes dentro del área de intervención deberá ser corregido por el contratista, sin que esto represente un costo adicional para la institución. De la misma forma cuando se realicen unificación de área para generar un espacio de mayores dimensiones es obligante que toda el área mantenga y disponga de acabados idénticos.

Se deberá cubrir obligatoriamente por completo con plástico negro las áreas donde se esté trabajando en demolición, esto con el fin de proteger los equipos y el mobiliario del polvo y el material que se desprenda de las superficies existentes.

En las áreas donde se esté trabajando en demolición, se deberá limpiar diariamente por parte del oferente los espacios, con el fin de no dejar partículas del material que se está desinstalando en las superficies existentes, paredes, piso, ventanas etc.

**Reparación y pintura de paredes**

Para la reparación de los buques de las ventanas, señaladas en el plano de concreto, se deberán presentar al profesional a cargo de la Inspección, para evaluar el daño que están presenten, en el caso de presentar daños en repellos y/o pintura se deberá reparar dichas superficies con la aplicación de una capa de empastado para homogeneizar toda la pared tratada y así no dejar rastro visible de las reparaciones hechas con repello, para esto se deberá utilizar Maxiempaste extra liso Interior de la marca Intaco, o cualquier otro producto de similar o superior calidad, la cual consiste en una capa cementicia de pasta para garantizar un acabado extra liso en superficies repelladas de concreto, prefabricadas o laminas de fibrocemento. Se deberá seguir las recomendaciones e indicaciones del fabricante. Todos los espacios empastados deberán ser presentados ante la Inspección, quien garantizara la correcta aplicación de los trabajos, antes de proceder con la aplicación de la pintura.

La pintura a aplicar será Goltex Antihongos Satinado, de la marca Sur, igual o de superior calidad, pero nunca inferior. La cual puede ser aplicado sobre superficies interiores de concreto, tabla yeso, fibrocemento, madera, y otras superficies. Cada sustrato debe ser preparado en forma adecuada. Según el tipo de superficie a pintar.

Se podrán utilizar otras marcas de pinturas igual o de superior calidad, previa aprobación de los Inspectores de la Sección de Arquitectura e Ingeniería según lo indicado en las instrucciones generales de pintura. Todas las pinturas, primarios, diluyentes e impermeabilizantes, deben tener la aprobación de los Inspectores y deben ser de primera calidad, de una marca reconocida en el mercado y recomendada por el fabricante. Se emplearán las marcas y tipos aprobados por los Inspectores.



**PODER JUDICIAL**  
**DEPARTAMENTO DE PROVEEDURÍA**

El Adjudicatario está en la obligación de presentar las pruebas que se solicite de la clase de pintura que piensa utilizar, tanto para la aprobación como para la selección del color.

**Instalación de los marcos de aluminio y la ventanería nueva**

Se deberá realizar la instalación nueva de la ventanería previamente desinstalada. El sistema de distribución de cada uno de los vidrios así como elementos fijos, móviles y celosías será igual al indicado en esta especificación. Las dimensiones serán según las señaladas en los detalles adjuntos en la presente especificación.

El tipo de ventanas a instalar será del tipo 2, constituido por una ventana de vidrio fijo con una altura de 1,1 m, en donde el marco inferior de la ventana esta a una altura de 1,1 m SNPT, y sobre el vidrio fijo una linternilla compuestas por celosías, con una altura de 0,40 m. Además se deberán instalar ventanas del tipo 3, constituidas por ventanas tipo linternilla, compuesta por celosías, a una altura de 2,20 m SNPT.

La ubicación del tipo de ventanas, mencionadas anteriormente, se hará de acuerdo a la distribución existente.

a) Se usarán aleaciones de aluminio, propias para los usos indicados en los planos, de acuerdo con las indicaciones de la Aluminum Company of America. Los perfiles estarán libres de defectos que pudieran afectar su resistencia o durabilidad, de un espesor mínimo de 1.6mm y con miembros de refuerzo de aluminio o acero inoxidable. En todo caso deberán usarse perfiles que garanticen la estabilidad de los paños de vidrio a instalarse y seguir las instrucciones que al respecto dé el fabricante.

b) Anclajes, tornillos, tuercas, remaches, angulares de fijación, etc. usados en la ejecución del trabajo serán de aluminio, acero inoxidable o metales no corrosivos que afecten al aluminio, de resistencia adecuada para sus funciones. No se aceptarán piezas con baño o enchapes.

c) Se utilizarán perfiles anodizados, color natural. El Contratista podrá emplear otro tipo de perfiles de aluminio, siempre y cuando éstos cumplan, al menos, con las mismas calidades y especificaciones previamente aprobadas por la inspección. Para ello deberá proporcionar toda la información de respaldo necesaria y la que le sea solicitada.

Todas las secciones de aluminio estarán diseñadas de forma tal que resistan los esfuerzos a que estarán sometidas y una apariencia de calidad absoluta. Los vidrios se montarán con empaque vinílico corrido o de acuerdo a las instrucciones del fabricante.

La máxima deflexión permitida será de 1/175, con una carga de 75Kg/cm<sup>2</sup>.

d) El espesor del vidrio será de 5 mm (3/16). El tipo de vidrio será color natural.

**Película de Sandblasting:**

Todos los vidrios de las ventanas y las celosías deberán contener una película de privatización del tipo sandblasting, igual o superior a la privatización de cristales Mod. Frost Matte blanca (acabado sandblasteado) mod. XM70WPS. Con las siguientes características:

- ✓ Debe ser una película de poliéster con un espesor no menor a .04mm.
- ✓ Grado Premium



## PODER JUDICIAL

### DEPARTAMENTO DE PROVEEDURÍA

- ✓ Debe de tener una Transmisión de luz visible no menor de 75.0%, medido en un paño de cristal transparente, monolítico de 3mm de grosor.
- ✓ Debe contar con una Transmisión solar del 69.0 %, medido en un paño de cristal transparente, monolítico de 3mm de grosor.
- ✓ Que su Coeficiente de sombreado no sea mayor de .84 %, medido en un paño de cristal transparente, monolítico de 3mm de grosor.
- ✓ Debe tener un Porcentaje de coeficiente de absorción Solar no mayor de 11.0%, medido en un paño de cristal transparente, monolítico de 3mm de grosor.
- ✓ El Porcentaje de energía Solar Total rechazada debe ser no menor al 27.0%
- ✓ Debe de poseer un recubrimiento que filtra los rayos Ultra-violeta en 98 %
- ✓ Su porcentaje de luz visible reflejada debe de ser del 25.0%
- ✓ Ancho de la película: 1,51 mts
- ✓ Tiene recubrimiento anti-rayado (Scratch Resistant).

#### Instalación

Todas las piezas de aluminio deberán instalarse a plomo, nivel, escuadra, rectas, sin torceduras y alinearse con los otros trabajos ya ejecutados. Todo diseño deberá hacerse para llenar las variaciones de la construcción.

El trabajo deberá quedar muy bien terminado en todos sus detalles. Los vanos serán encuadrados antes de instalar las ventanas. El Contratista suministrará todos los tornillos o pernos de expansión necesarios para garantizar una adecuada unión con los elementos estructurales de soporte.

#### Limpieza

Después de terminada la obra, el Contratista deberá proteger adecuadamente todas las porciones de los marcos y otras partes anodinas expuestas a ser dañadas por máquinas, mortero, cemento u otros compuestos dañinos. Esto lo puede hacer demarcando el área donde se han realizado los trabajos.

Las ventanas se entregarán en perfecto estado de limpieza y operación, a la entrega de las obras. No se permitirán manchas en los marcos y recibidores, las cuales deberán ser removidas y corregidas a entera satisfacción de los Inspectores, previo a su entrega.

El Contratista asumirá la responsabilidad por el retiro del material de protección y la limpieza final del aluminio. No deberá usarse ningún limpiador de tipo abrasivo. Queda expresamente prohibido el uso de ácido muriático, como elemento para la limpieza de elementos durante la construcción, luego de que se haya iniciado con la instalación de los perfiles aluminio. Caso contrario, el Contratista se obliga a cambiar los elementos dañados.





**PODER JUDICIAL  
DEPARTAMENTO DE PROVEDURÍA**

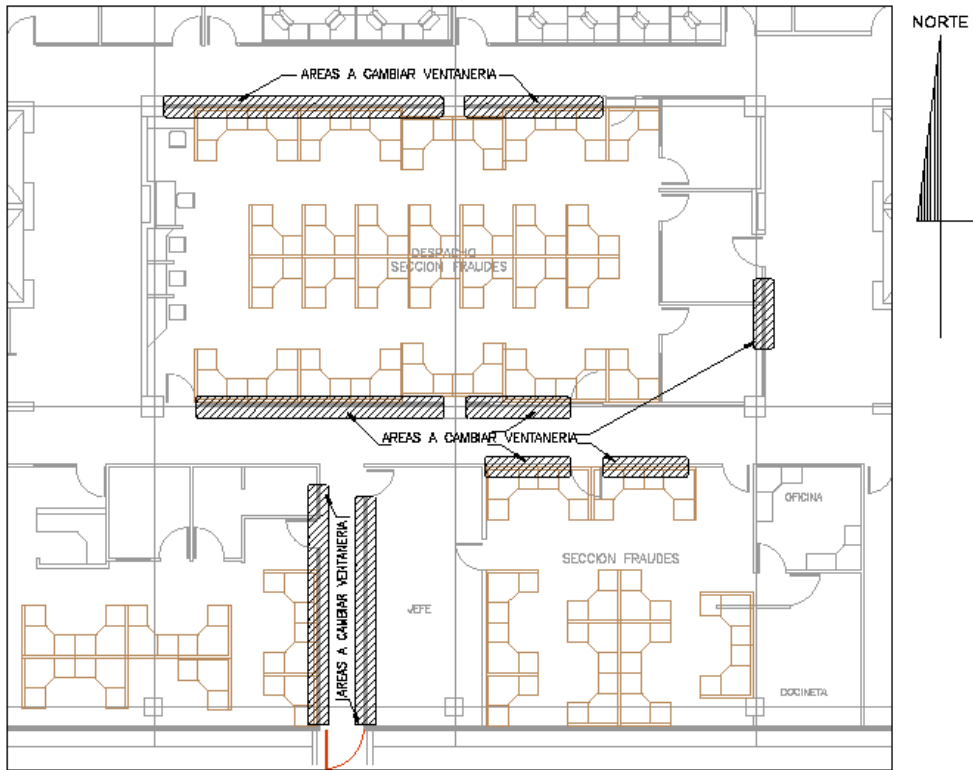

PLANTA DE ZONAS A INTERVENIR (4°PISO EDIFICIO O.I.J.)



**PODER JUDICIAL**  
**DEPARTAMENTO DE PROVEEDURÍA**

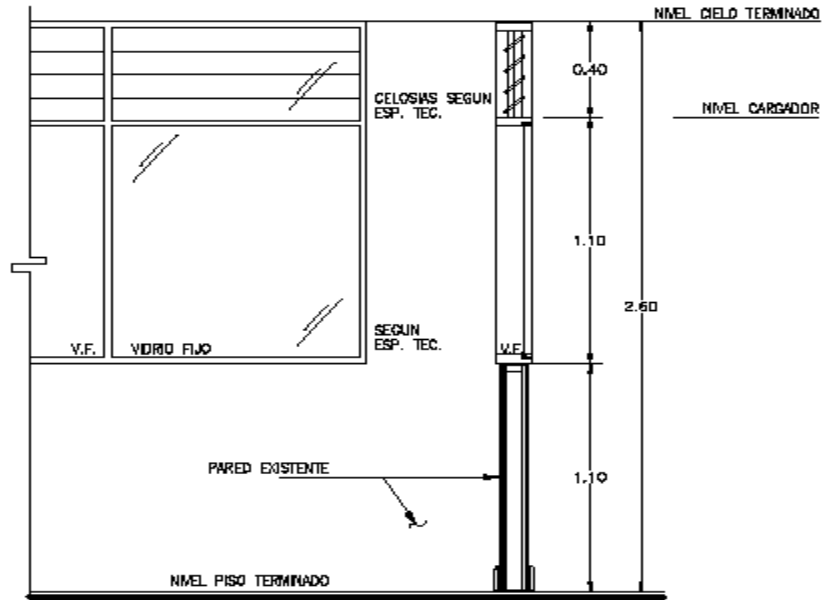

DETALLES DE VENTANERIA A CAMBIAR TIPO 2

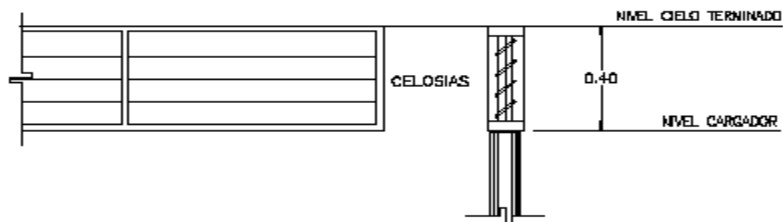

DETALLES DE VENTANERIA A CAMBIAR TIPO 3



**PODER JUDICIAL  
DEPARTAMENTO DE PROVEEDURÍA**

**Apartado 2  
Declaraciones Juradas**

Declaro bajo juramento:

1. Que mi representada (en caso de persona jurídica o física) se encuentra al día en el pago de impuestos nacionales.
  2. Que mi representada (en caso de persona jurídica o física) no esta afecta por causal de prohibición para contratar con el Estado y sus Instituciones según lo indicado en el art. 22 y 22 BIS de la Ley de Contratación Administrativa.
  3. Que mi representada (en caso de persona jurídica o física) no se encuentra inhabilitada para contratar con el sector público de conformidad con el artículo 100 y 100 BIS de la Ley de Contratación Administrativa.
  4. Que las personas que ocupan cargos directivos o gerenciales, representantes, apoderados o apoderadas y los y las accionistas de esta empresa no se encuentran afectos por las incompatibilidades que indica el art. 18 de la “Ley Contra la Corrupción y el Enriquecimiento ilícito en la función Pública”.
  5. Declaro que mi representada cuenta con la suficiente solvencia económica para atender y soportar el negocio que oferta en caso de resultar adjudicatario o adjudicataria.
  6. Declaro que acepto y cumpliré fielmente con las condiciones, requerimientos, especificaciones y requisitos técnicos de esta contratación.
- Además deberá presentar, nota original suscrita por el subcontratado, donde éste último muestre conformidad a prestar sus servicios para la empresa oferente y en el proyecto de interés.
- Deberán aportar las mismas declaraciones juradas presentadas por el oferente y deberán aportar una certificación de los titulares de su capital social y de sus representantes legales, cuando ello corresponda.
- De no existir subcontratistas debe manifestarlo en la oferta.
8. Que el personal propuesto para la realización del proyecto no tiene ningún asunto judicial en trámite en los despachos en los que está realizando las labores de los trabajos que se estarán contratando.

**Nombre y firma del o la oferente o su Representante legal:**

\_\_\_\_\_

**Fecha:** \_\_\_\_\_



**PODER JUDICIAL  
DEPARTAMENTO DE PROVEEDURÍA**

**Apartado 3**

**Condiciones generales**

**Este apartado es para uso exclusivo de conocimiento y cumplir del o la oferente, por lo tanto no debe adjuntarse a la oferta.**

Para la contratación que promueve el Poder Judicial, los o las oferentes que participen deben observar y ajustarse en lo pertinente a las siguientes condiciones generales:

Los expedientes están disponibles al público en general y se puede consultar el expediente digital en la siguiente dirección: <http://www.poder-judicial.go.cr/proveeduria/> en el apartado **Consulta de expediente**.

Será oferente la persona física o jurídica que presente oferta, actuando directamente, o por medio de un representante autorizado.

**1. Documentos a aportar.**

Toda oferta presentada por un proveedor o proveedora nacional contendrá los siguientes documentos o certificaciones.

- a) Certificación de que el o la oferente se encuentra al día con las obligaciones con el Fondo de Desarrollo Social y Asignaciones Familiares (Fodesaf), conforme lo estipulado en el artículo 22 de la Ley 5662.
- b) Certificación de que el o la oferente se encuentra al día en el pago de las obligaciones obrero patronales con la Caja Costarricense de Seguro Social, o bien, que tenga arreglo de pago aprobado por ésta. En este sentido, de acuerdo publicación de la Gaceta 46 de 7 de marzo del 2011, en reforma a la Ley 8409 en su artículo 74 bis y artículo 65 de la Ley de contratación administrativa y su reglamento.
- c) Todo oferente que no esté inscrito y activo en el Registro de Proveedores Institucional deberá presentar copia de la cédula jurídica de la empresa.
- d) Para efectos de mantener el debido equilibrio financiero durante la ejecución de la obra, un mecanismo de revisión de precios para su reajuste, se requerirá que el (la) oferente, brinde un desglose en forma detalla de los elementos que componen el precio cotizado, de manera que se aporte la siguiente fórmula matemática y se considere lo señalado en el detalle del reajuste de precios.

$$P = MO + i + GA + U$$

<b>P</b>	=	100% referido al precio de cotización
<b>MO</b>	=	porcentaje de costo de mano de obra del precio de cotización
<b>I</b>	=	porcentaje de insumos del precio de cotización
<b>Ga</b>	=	porcentaje de gastos administrativos del precio de cotización
<b>U</b>	=	porcentaje de utilidad del precio de cotización

**Nota:** Por regla de principio, los contratos en moneda extranjera no se reajustan.

El detalle del reajuste de precios se encuentra disponible en la siguiente dirección <https://www.poder-judicial.go.cr/proveeduria>, en el apartado de **Información de interés del oferente**.



## PODER JUDICIAL DEPARTAMENTO DE PROVEEDURÍA

### **2. De la Verificación del ajuste de la contratación:**

**2.1** Las inspecciones por parte del Poder Judicial, en relación con la supervisión del servicio, será efectuadas por el personal a cargo, la cual dará la aprobación o reprobación de los pagos respectivos.

**2.2** Al ente técnico supervisor le corresponde verificar la correcta ejecución del objeto contractual y el Subproceso de Verificación y Ejecución Contractual tomará acciones una vez se le notifique anomalía alguna.

**2.3** En caso de que el o la adjudicatario (a) incurra en incumplimiento y/o conductas como las tipificadas por la Ley de Contratación Administrativa; sus reformas y su Reglamento, se expondrá a la aplicación de las sanciones respectivas a través del Sub Proceso de Verificación y Ejecución Contractual del Departamento de Proveeduría, quien podrá accionar de apercibimientos, inhabilitaciones, ejecución de la garantía de cumplimiento, multas e incluso el reclamo de daños y perjuicios, según corresponda. En caso de que el o la adjudicatario (a) no haga entrega de los bienes o servicios pactados, se hará consulta a los usuarios directos del servicio respecto a los daños y perjuicios irrogados a la Administración. Si estos no se lograr determinar, se cobrará al menos el costo real y efectivo del nuevo procedimiento tramitado para suplir los bienes y servicios, claro está en caso de que este se haya realizado.

**2.4** Se advierte a los posibles adjudicatarios (as), que en la ejecución del contrato, si por razones debidamente justificadas se hiciera imposible la entrega en el tiempo ofertado, así deberá hacerlo saber al Subproceso de Verificación y Ejecución Contractual del Departamento de Proveeduría Judicial, solicitando la prórroga respectiva antes de que venza el plazo prometido, conforme lo establece el artículo 198 del Reglamento a la Ley de Contratación Administrativa. La recepción del objeto de la contratación se llevará a cabo de manera pura y simple o bajo protesta, por parte del usuario, según el o la contratista haya ejecutado el contrato a entera satisfacción o no. Para estos efectos dicha oficina, emitirá la respectiva acta de recibido y la remitirá al Subproceso de Verificación y Ejecución Contractual. El acta de recibo y revisión de los bienes, construcciones, remodelaciones o servicios adquiridos, según corresponda, se ajustará en lo pertinente a las estipulaciones de los artículos 151, 194 y 195 del Reglamento a la Ley de Contratación Administrativa."

### **3. De los términos de pago:**

**3.1** El pago será procedente una vez que opere la recepción definitiva y satisfactoria, este se hará en colones costarricenses. En acatamiento a la circular N° 184-2005 emitida por el Consejo Superior y de conformidad con el artículo 10 de la Ley N° 8131 del 16 de octubre de 2001, Ley de la Administración Financiera de la Republica y Presupuestos Públicos, que establece a favor de las instituciones públicas la libertad de fijar los medios de pago a utilizar, se advierte que el Poder Judicial realizará los pagos bajo la modalidad de Transferencia Electrónica a través de la Tesorería Nacional del Ministerio de Hacienda en cualquier cuenta que tenga un domicilio financiero registrado en el Banco Central de Costa Rica, dado que la plataforma de pagos que se utiliza es el Sistema Interbancario de Pagos Electrónicos (SINPE) de dicha entidad reguladora.

**3.2** En aquellos casos en que el pago por transferencia se vaya a tramitar por primera vez, se debe retirar la fórmula de autorización en el Departamento Financiero Contable para acreditar los pagos bajo esta modalidad y adjuntar la certificación de cuenta que emite la entidad financiera.

**3.3** Dicha transferencia bancaria se ejecutará una vez realizada la respectiva entrega del objeto contractual a entera satisfacción del Poder Judicial. Para tales efectos, el adjudicatario debe presentar en un lapso no mayor de cinco días hábiles a partir de la entrega a satisfacción la facturación respectiva (factura comercial timbrada) junto con el pedido original (antigua orden de compra) ante la Administración, sea el Departamento Financiero Contable u oficina usuaria, con el visto bueno de las personas usuarias en la factura, (firma, nombre, número de cédula, sello de la oficina y fecha) y con una copia del Acta de Recibo de Bienes y Servicios, pago que se hará efectivo en un plazo no mayor a 30 días naturales.



## PODER JUDICIAL

### DEPARTAMENTO DE PROVEEDURÍA

**3.4** En el caso de pagos en moneda extranjera, el Departamento Financiero Contable ejecutará el pago en colones costarricenses, salvo lo dispuesto en el artículo 49 de la Ley Orgánica del Banco Central de Costa Rica. Para ese efecto se utilizará el tipo de cambio de referencia para la venta, calculado por el Banco Central de Costa Rica, vigente al momento de la confección del cheque o medio de pago seleccionado, según lo regula el artículo 25 del Reglamento a la Ley de Contratación Administrativa y en ningún caso el monto pagado será superior al estipulado en el pedido. Es importante mencionar que el Departamento Financiero Contable dará un trámite preferencial de pago a los pedidos de bienes o servicios pactados en moneda extranjera que correspondan a procedimientos de Licitaciones Abreviadas, Públicas y a Contrataciones Directas por excepción.

**3.5** Cuando por la naturaleza de la oferta el o la contratista gestione el reconocimiento de diferencial cambiario ante el Departamento de Proveduría, se tomará para el cálculo del pago, el tipo de cambio de referencia de venta utilizado en el “Pedido”, y el tipo de cambio de referencia de venta correspondiente a la fecha en que se recibió el bien dentro del plazo de entrega pactado, cuando incumpla el plazo de entrega el cálculo se hará a la expiración del mismo.

**3.6** Un segundo cálculo se hará tomando el tipo de cambio de referencia de venta de la fecha de presentación correcta de las facturas ante la Administración, sea el Departamento Financiero Contable u oficina usuaria (como máximo cinco días hábiles después de recibido el bien o servicio a entera satisfacción) y el tipo de cambio de referencia de venta de la fecha vigente al momento de la confección del cheque o medio de pago seleccionado. El tiempo de más que transcurra entre el plazo que se concede y la fecha real en que la o el proveedor presente a trámite de cobro la factura no generará cargo alguno para la administración, por lo tanto, en estos casos, el segundo cálculo se realizará tomando el tipo de cambio de referencia del quinto día en que la o el proveedor debe presentar la facturación para el trámite de pago correspondiente y el tipo de cambio vigente al día que corresponda después de adicionar la cantidad de días que demoró el trámite de transferencia ante el Departamento Financiero Contable.

**3.7** Las facturas comerciales por concepto de adquisición de bienes y servicios brindados al Poder Judicial que se presenten para trámite de pago deben reunir los siguientes requisitos:

**a)** Consignar el recibido conforme de los bienes y servicios, indicando como mínimo la fecha, nombre completo, número de cédula y la firma del funcionario o funcionaria responsable del recibido a satisfacción.

**b)** Especificar en el detalle, el tipo de compra (artículo o servicio), la cantidad y el precio unitario de la mercadería adquirida, con la finalidad de dar cumplimiento a las directrices emitidas por el Ministerio de Hacienda en cuanto a las características de las facturas comerciales.

A los documentos que no contengan los requisitos anteriormente indicados no se les dará trámite, ni se recibirán.

**3.8** De conformidad con lo dispuesto por la Ley del Impuesto sobre la Renta, en el pago a realizar a quienes resulten adjudicatarios, se les retendrá el porcentaje correspondiente por ese concepto.

**3.9** En los casos en los cuales la forma de pago sea internacional la adjudicataria o adjudicatario debe consultar la información respectiva en la siguiente dirección electrónica <https://www.poder-judicial.go.cr/proveeduria>, en el apartado de **Información de interés del oferente**.

#### **4. De los Daños, Perjuicios y Seguridad Social**

**4.1** El o la contratista deberá indemnizar al Poder Judicial los daños y perjuicios que él o ella directamente cause a los bienes de éste, y además, cuando tales daños y perjuicios hayan sido provocados por sus empleados y empleadas, representantes, agentes, el o la subcontratista y otras personas que brinden el servicio que se está contratando.



**PODER JUDICIAL**  
**DEPARTAMENTO DE PROVEEDURÍA**

**4.2** El o la contratista actuará como patrono en relación con todo el personal que intervenga en el proceso de esta contratación. Por lo tanto se aclara que no existirá ninguna relación laboral entre el Poder Judicial y personal contratado por el adjudicatario o adjudicataria.

**4.3** El o la contratista tomará todas las precauciones necesarias para la seguridad de sus empleados y empleadas en el trabajo. Cumplirá todas las leyes y reglamentos de seguridad y previsión sociales.

**4.4** El o la contratista deberá cubrir las indemnizaciones que se originen en riesgos de trabajo.

San José, 30 de enero de 2017.

**Hazel Balmaceda Arias**  
**Analista, Subproceso de Compras Menores**

**SELLO**